



มหาวิทยาลัยราชภัฏนครราชสีมา

รายงานการเงินประจำปีงบประมาณ 2567

รอบ 6 เดือน ณ วันที่ 31 มีนาคม 2567



บทสรุปผู้บริหาร

การดำเนินงานโดยรวมของมหาวิทยาลัยราชภัฏนครราชสีมาในปีงบประมาณ 2567 ซึ่งประกอบด้วยงบแสดงฐานะการเงิน และงบแสดงผลการดำเนินงานทางการเงินจัดทำขึ้นเพื่อประโยชน์แก่ฝ่ายบริหารในการใช้ข้อมูลเพื่อวางแผน ควบคุม ติดตามประเมินผล ตลอดจนการตัดสินใจ ในการดำเนินงานของมหาวิทยาลัย โดยมีสาระสำคัญสรุปได้ดังนี้

1. การวิเคราะห์ผลการดำเนินงาน

1.1 ผลการดำเนินงานสำหรับปีงบประมาณ 2567 ณ วันที่ 31 มีนาคม 2567

หน่วย:บาท

	31 มี.ค. 67	31 มี.ค. 66	เพิ่ม (ลด)	ร้อยละ
รายได้				
รายได้จากงบประมาณ	257,072,036.59	283,171,837.56	(26,099,800.97)	(9.22)
รายได้จากการขายสินค้าและบริการ	203,451,988.80	223,164,988.90	(19,713,000.10)	(8.83)
รายได้อื่น	82,100,768.92	73,722,152.36	8,378,616.56	11.37
รวมรายได้	542,624,794.31	580,058,978.82	(37,434,184.51)	(6.45)
หัก ค่าใช้จ่ายรวม	456,203,656.33	443,570,287.64	12,633,368.69	2.85
ต้นทุนทางการเงิน	331,016.87	398,731.85	(67,714.98)	(16.98)
รายได้สูง/(ต่ำ)กว่าค่าใช้จ่ายสุทธิ	86,090,121.11	136,089,959.33	(49,999,838.22)	(36.74)

รายได้สูง/(ต่ำ)กว่าค่าใช้จ่ายสุทธิวันที่ 31 มีนาคม 2567 จำนวนเงิน 86,090,121.11 บาท ลดลง 49,999,838.22 บาท หรือร้อยละ 36.74 เมื่อเทียบกับปีก่อน โดยมีรายได้จากงบประมาณ ลดลง 26,099,800.97 บาท หรือร้อยละ 9.22 เนื่องจากมหาวิทยาลัยใช้เงินกันเหลือมปีก่อน (งบประมาณปี 2566 พลางปีก่อน) รายได้จากการขายสินค้าและบริการ ลดลง 19,713,000.10 หรือ ร้อยละ 8.83 เนื่องจากในปีงบประมาณ 2567 มหาวิทยาลัยให้นักศึกษาภาคปกติรอบแพ้มสะสมผลงานมารายงานตัวที่มหาวิทยาลัย ส่วนนักศึกษารอบคูปองหลักสูตร ให้ดำเนินการชำระค่าลงทะเบียนเรียนแบบออนไลน์ตั้งแต่เดือนกุมภาพันธ์ และนักศึกษาภาค กศ.ปช.มีการชำระเงินค่าลงทะเบียน ภาคเรียนที่ 2/2566 ล่าช้า



การวิเคราะห์ในรายละเอียดแยกแต่ละประเภทของรายได้และค่าใช้จ่าย มีดังนี้

1.2 รายได้จากงบประมาณ

หน่วย:บาท

	31 มี.ค. 67	31 มี.ค. 66	เพิ่ม (ลด)	ร้อยละ
รายได้จากงบบุคลากร	53,193,738.61	56,955,338.39	(3,761,599.78)	(6.40)
รายได้จากงบดำเนินงาน	3,298,290.76	2,974,563.40	323,727.36	10.88
รายได้จากงบลงทุน	7,486.00	30,677,894.74	(30,670,408.74)	(99.98)
รายได้จากงบเงินอุดหนุน	144,749,087.62	141,919,648.57	2,829,439.05	1.99
รายได้จากงบกลาง	55,823,433.60	50,644,392.46	5,179,041.14	10.23
รวม รายได้จากงบประมาณ	257,072,036.59	283,171,837.56	(26,099,800.97)	(9.22)

รายได้จากงบประมาณมีสัดส่วนของรายได้แต่ละประเภทในปีงบประมาณ 2567 แตกต่างจากปีก่อน โดยรายได้จากงบประมาณมาจากงบประมาณแผ่นดินที่มหาวิทยาลัยได้รับจัดสรรในแต่ละปี

สำหรับปีงบประมาณ 2567 วันที่ 31 มีนาคม 2567 กองคลังมีการเบิกจ่ายเงินรายได้จากงบประมาณ จำนวน 257,072,036.59 บาท ลดลง 26,099,800.97 บาท หรือร้อยละ 9.22 เมื่อเปรียบเทียบกับปีก่อน ส่วนใหญ่มาจาก

รายได้จากงบลงทุน ลดลงจำนวน 30,670,408.74 บาท หรือร้อยละ 99.98 เนื่องจากปีงบประมาณ 2567 สำนักงบประมาณยังไม่ได้จัดสรรงบลงทุนรายการครุภัณฑ์และสิ่งก่อสร้างปีเดียว ให้กับมหาวิทยาลัย

1.3 รายได้จากการขายสินค้าและบริการ

หน่วย:บาท

	31 มี.ค. 67	31 มี.ค. 66	เพิ่ม (ลด)	ร้อยละ
รายได้ค่าธรรมเนียมการศึกษา				
รายได้เงินบำรุงการศึกษา(บกศ.)				
รายได้ค่าธรรมเนียมการศึกษามภาค ปกติ	156,784,321.00	180,238,970.00	(23,454,649.00)	(13.01)
รายได้ค่าสมัครสอบภาค ปกติ	738,700.00	625,200.00	113,500.00	18.15
รายได้เงินบำรุงการศึกษาโรงเรียนสาธิต	16,883,650.00	14,759,833.90	2,123,816.10	14.39
รายได้เงินบำรุงการศึกษาศูนย์การศึกษาพิเศษ	55,000.00	63,800.00	(8,800.00)	(13.79)

นางอารีรัตน์ แก่นกลาง
รักษาราชการแทนผู้อำนวยการกองคลัง



	31 มี.ค. 67	31 มี.ค. 66	เพิ่ม (ลด)	ร้อยละ
รายได้เงินบำรุงการศึกษาป.เอก ปกติ	18,750.00	0.00	18,750.00	100.00
รายได้เงินบำรุงการศึกษาป.โท ปกติ	215,750.00	36,100.00	179,650.00	497.65
รายได้เงินบำรุงการศึกษา สาธิตมัธยม	9,780,000.00	7,011,000.00	2,769,000.00	39.50
รายได้จากการขายสินทรัพย์เก่า	2,675.00	4,105.00	(1,430.00)	(34.84)
รายได้ค่าปรับส่งงานล่าช้า	25,382.80	0.00	25,382.80	100.00
รวม รายได้เงินบำรุงการศึกษา (บกศ.)	184,504,228.80	202,739,008.90	(18,234,780.10)	(8.99)
รายได้การจัดการศึกษาเพื่อปวงชน (กศ.ปช.)				
รายได้ค่าธรรมเนียมการศึกษาภาค กศ.ปช.	8,829,540.00	11,859,100.00	(3,029,560.00)	(25.55)
รายได้เงินบำรุงการศึกษา ป.เอก	3,610,500.00	3,729,300.00	(118,800.00)	(3.19)
รายได้เงินบำรุงการศึกษาป.โท พิเศษ	6,507,600.00	4,836,900.00	1,670,700.00	34.54
รายได้จากการขายสินค้าเก่า	120.00	680.00	(560.00)	(82.35)
รวม รายได้การจัดการศึกษาเพื่อปวงชน (กศ.ปช.)	18,947,760.00	20,425,980.00	(1,478,220.00)	(7.24)
รวม รายได้จากการขายสินค้าและบริการ	203,451,988.80	223,164,988.90	(19,713,000.10)	(8.83)

รายได้จากการขายสินค้าและบริการมีส่วนของรายได้แต่ละประเภทในปีงบประมาณ 2567 แตกต่างจากปีก่อนอย่างมีสาระสำคัญ

สำหรับปีงบประมาณ 2567 วันที่ 31 มีนาคม 2567 รายได้จากการขายสินค้าและบริการส่วนใหญ่ มาจากรายได้ค่าธรรมเนียมการศึกษา ประกอบด้วย

รายได้เงินบำรุงการศึกษา (บกศ.) เมื่อเปรียบเทียบระยะเวลาเดียวกันพบว่า มีรายได้เงินบำรุง การศึกษา (บ.กศ.) ลดลง 18,234,780.10 บาท หรือร้อยละ 8.99 เนื่องจากในปีงบประมาณ 2567 มหาวิทยาลัยให้นักศึกษารอบแพ้มสะสมผลงานมารายงานตัวที่มหาวิทยาลัย ส่วนนักศึกษารอบคูปองหลักสูตร ให้ดำเนินการชำระค่าลงทะเบียนเรียนแบบออนไลน์ตั้งแต่เดือนกุมภาพันธ์ และนักเรียนโรงเรียนสาธิตฝ่าย ประถม และฝ่ายมัธยม ชำระค่าลงทะเบียนเรียน ภาคเรียนที่ 1/2567

รายได้การจัดการศึกษาเพื่อปวงชน (กศ.ปช.) เมื่อเปรียบเทียบระยะเวลาเดียวกันพบว่า มีรายได้ ลดลง 1,478,220.00 บาท หรือร้อยละ 7.24 เนื่องจากนักศึกษาขอทำบันทึกขยเวลาการชำระเงินค่าธรรมเนียม การศึกษา ภาคเรียนที่ 2/2566



จำนวนนักศึกษา

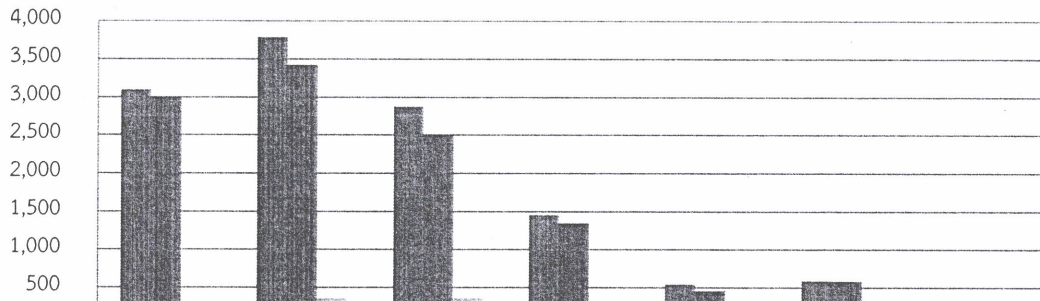

	คณะครุศาสตร์	คณะมนุษยศาสตร์และสังคมศาสตร์	คณะวิทยาการจัดการ	คณะวิทยาศาสตร์และเทคโนโลยี	คณะเทคโนโลยีอุตสาหกรรม	คณะสาธารณสุขศาสตร์	คณะพยาบาลศาสตร์
ลงทะเบียน	3,102	3,788	2,880	1,457	545	590	160
ชำระเงิน	3,011	3,427	2,514	1,350	460	587	152
ยังไม่ชำระ	91	361	366	107	85	3	8

หมายเหตุ ข้อมูลตั้งแต่วันที่ 1 ตุลาคม 2566 ถึง วันที่ 31 มีนาคม 2567

1.4 รายได้อื่น

หน่วย:บาท

	31 มี.ค. 67	31 มี.ค. 66	เพิ่ม (ลด)	ร้อยละ
รายได้ดอกเบี้ยเงินฝากจากสถาบันการเงิน	5,152,524.70	3,920,164.16	1,232,360.54	31.44
เงินเหลือจ่ายปีเก่า	256,119.90	0.00	256,119.90	100.00
รายได้ดอกเบี้ยเงินฝาก (แผ่นดิน)	15,813.50	8,298.21	7,515.29	90.57
รายได้ค่าปรับอื่น (แผ่นดิน)	0.00	378,347.29	(378,347.29)	(100.00)
รายได้จากการขายครุภัณฑ์	500.00	0.00	500.00	100.00
รายได้ค่าของเบ็ดเตล็ด	0.00	560.00	(560.00)	(100.00)
รายได้เงินนอกงบประมาณ	76,675,810.82	69,414,782.70	7,261,028.12	10.46
รวม รายได้อื่น	82,100,768.92	73,722,152.36	8,378,616.56	11.37

รายได้อื่นมีสัดส่วนของรายได้แต่ละประเภทในปีงบประมาณ 2567 แตกต่างจากปีก่อนอย่างมีสาระสำคัญ สำหรับปีงบประมาณ 2567 วันที่ 31 มีนาคม 2567 มีรายได้เพิ่มขึ้นจากปีก่อน 8,378,616.56 หรือร้อยละ 11.37 ส่วนใหญ่เกิดจาก



รายได้เงินนอกงบประมาณ เพิ่มขึ้น 7,261,028.12 หรือร้อยละ 10.46 เนื่องจากในปีงบประมาณ 2567 รายได้โครงการต่างๆ , รายได้อื่นๆ และรายได้กองทุนบริหารพนักงานในสถาบันอุดมศึกษา มีการจัดกิจกรรมและดำเนินการเพิ่มขึ้นจากปีก่อน

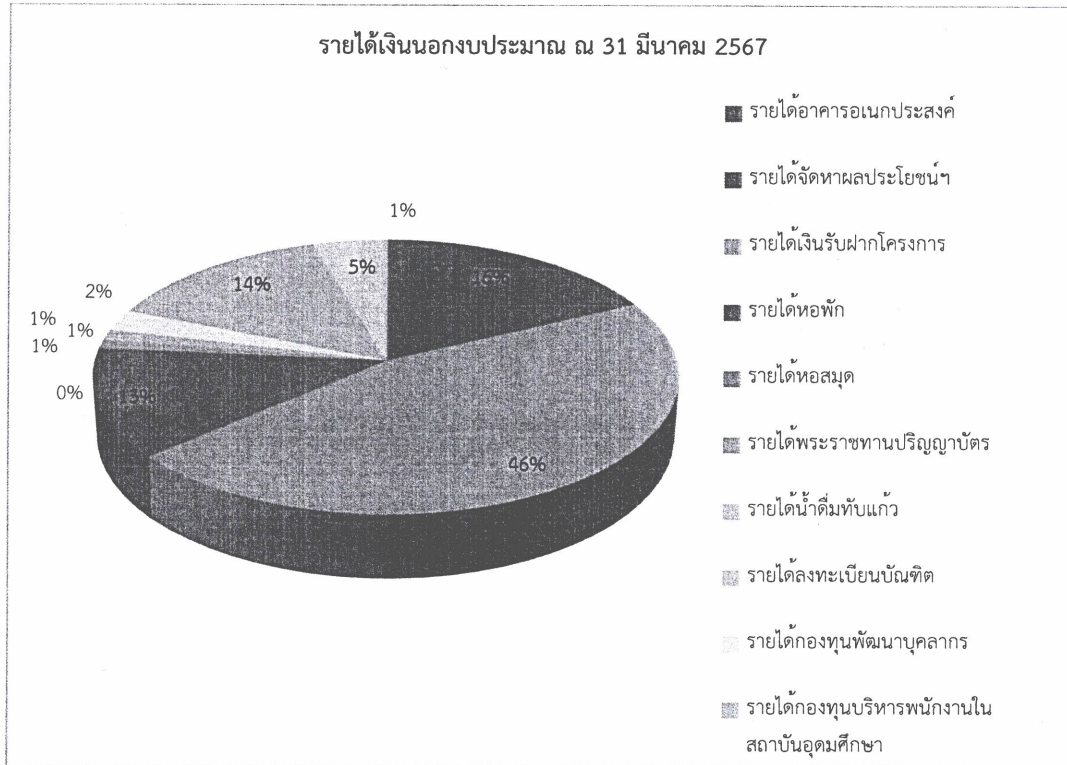



รายได้เงินนอกงบประมาณ ณ 31 มีนาคม 2566

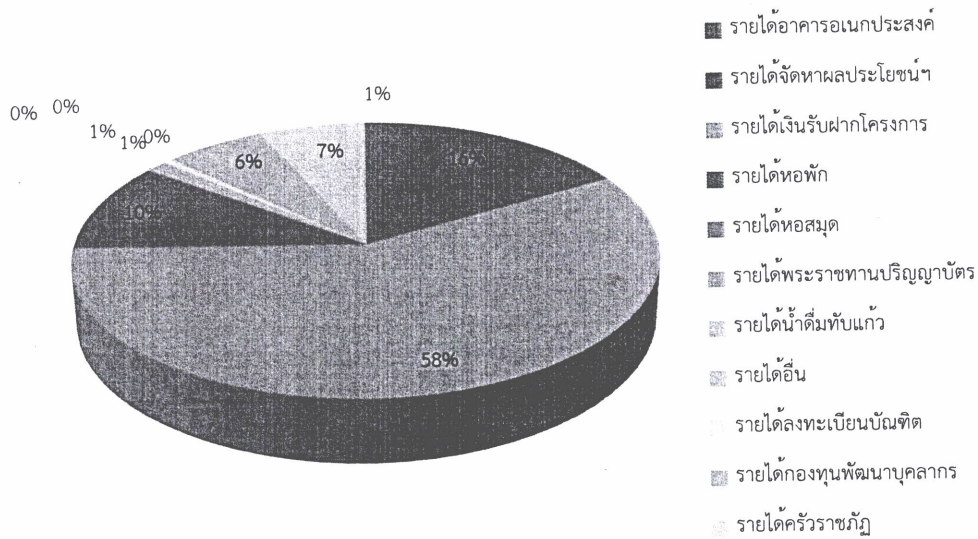

1.5 ค่าใช้จ่ายรวมและต้นทุนทางการเงิน

หน่วย:บาท

	31 มี.ค. 67	31 มี.ค. 66	เพิ่ม (ลด)	ร้อยละ
ค่าใช้จ่ายบุคลากร	255,991,388.05	249,322,921.92	6,668,466.13	2.67
ค่าบำเหน็จบำนาญ	48,646,098.69	42,986,685.93	5,659,412.76	13.16
ค่าตอบแทน	23,148,840.07	22,313,604.72	835,235.35	3.74
ค่าใช้จ่ายอื่น	38,628,005.39	35,713,398.93	2,914,606.46	8.16
ค่าวัสดุ	21,662,048.91	30,229,527.17	(8,567,478.26)	(28.34)
ค่าสาธารณูปโภค	18,521,358.43	20,361,293.42	(1,839,934.99)	(9.36)
ค่าใช้จ่ายจากการอุดหนุน	48,763,950.04	41,376,857.39	7,387,092.65	17.86
ค่าใช้จ่ายอื่น	841,963.75	1,265,997.16	(424,033.41)	(33.49)
ค่าเสื่อมราคาและค่าตัดจำหน่าย	3.00	1.00	2.00	66.67
ต้นทุนทางการเงิน	331,016.87	398,731.85	(67,714.98)	(16.98)
รวม ค่าใช้จ่ายรวมและต้นทุนทางการเงิน	456,534,673.20	443,969,019.49	12,565,653.71	2.83



สำหรับค่าใช้จ่ายรวมและต้นทุนทางการเงิน ปีงบประมาณ 2567 วันที่ 31 มีนาคม 2567 จำนวน 456,534,673.20 บาท เพิ่มขึ้น 12,565,653.71 บาท หรือร้อยละ 2.83 เมื่อเปรียบเทียบกับปีก่อน ดังนี้

ค่าตอบแทน เพิ่มขึ้น 835,235.35 หรือร้อยละ 3.74 เนื่องจากมหาวิทยาลัยมีค่าตอบแทนการปฏิบัติงานเพิ่มมากขึ้นจากปีก่อน

ค่าใช้จ่าย เพิ่มขึ้น 2,914,606.46 บาท หรือร้อยละ 8.16 เนื่องจากมหาวิทยาลัยมีค่าใช้จ่ายในการประชุมและค่าใช้จ่ายในการฝึกอบรมเพิ่มมากขึ้น

ค่าวัสดุ ลดลง 8,567,478.26 บาท หรือร้อยละ 28.34 เนื่องจากปีงบประมาณ 2567 สำนักงบประมาณให้มหาวิทยาลัยใช้งบประมาณค่าวัสดุการศึกษาตามหลักเกณฑ์ปีงบประมาณ 2566 ไปพลางก่อน

ค่าสาธารณูปโภค ลดลง 1,839,934.99 บาท หรือร้อยละ 9.36 เนื่องจากค่าไฟฟ้ามหาวิทยาลัยมีการปรับเปลี่ยนแบบแปลนการก่อสร้างอาคารนวัตกรรมการศึกษา ทำให้มีการดำเนินงานก่อสร้างใหม่ช่วงต้นเดือน มีนาคม

2. การวิเคราะห์ฐานะการเงิน

ฐานะการเงิน ณ วันที่ 31 มีนาคม 2567 ของมหาวิทยาลัยราชภัฏนครราชสีมา มีรายละเอียดดังนี้

หน่วย:บาท

	31 มี.ค. 67	31 มี.ค. 66	เพิ่ม (ลด)	ร้อยละ
สินทรัพย์รวม	2,802,777,840.50	2,859,735,628.82	(56,957,788.32)	(1.99)
หนี้สินรวม	46,357,930.16	52,334,328.80	(5,976,398.64)	(11.42)
ส่วนทุน	2,756,419,910.34	2,807,401,300.02	(50,981,389.68)	(1.82)

รายการเปลี่ยนแปลงที่สำคัญของสินทรัพย์ หนี้สิน และส่วนทุนของมหาวิทยาลัยราชภัฏนครราชสีมา ณ วันที่ 31 มีนาคม 2567 เปรียบเทียบกับข้อมูล ณ วันที่ 31 มีนาคม 2566 มีดังต่อไปนี้

2.1 การวิเคราะห์สินทรัพย์

ณ วันที่ 31 มีนาคม 2567 มหาวิทยาลัยราชภัฏนครราชสีมา มีสินทรัพย์รวมทั้งสิ้น 2,802,777,840.50 บาท ลดลง จากวันที่ 31 มีนาคม 2566 จำนวน 56,957,788.32 บาท หรือร้อยละ 1.99 โดยมีรายละเอียดสำคัญ ดังนี้

นางอารีรัตน์ แก่นกลาง

รักษาราชการแทนผู้อำนวยการกองคลัง



หน่วย:บาท

	31 มี.ค. 67	31 มี.ค. 66	เพิ่ม (ลด)	ร้อยละ
เงินสดและรายการเทียบเท่าเงินสด	205,394,055.52	310,987,603.93	(105,593,548.41)	(33.95)
ลูกหนี้ระยะสั้น	8,366,576.40	9,242,967.00	(876,390.60)	(9.48)
เงินลงทุนระยะสั้น	710,883,803.29	643,413,497.28	67,470,306.01	10.49
เงินลงทุนระยะยาว	219,093,465.95	127,715,685.07	91,377,780.88	71.55
ที่ดิน อาคาร และอุปกรณ์	1,659,039,939.34	1,768,375,875.54	(109,335,936.20)	(6.18)
รวม สินทรัพย์	2,802,777,840.50	2,859,735,628.82	(56,957,788.32)	(1.99)

เงินลงทุนระยะสั้น จำนวน 710,883,803.29 บาท เพิ่มขึ้น 67,470,306.01 บาท หรือร้อยละ 10.49 และ เงินลงทุนระยะยาว จำนวน 219,093,465.95 บาท เพิ่มขึ้น 91,377,780.88 หรือร้อยละ 71.55 เนื่องจากมหาวิทยาลัยมีเงินฝากธนาคารเพิ่มขึ้น และธนาคารได้ปรับอัตราดอกเบี้ยเพิ่มขึ้น

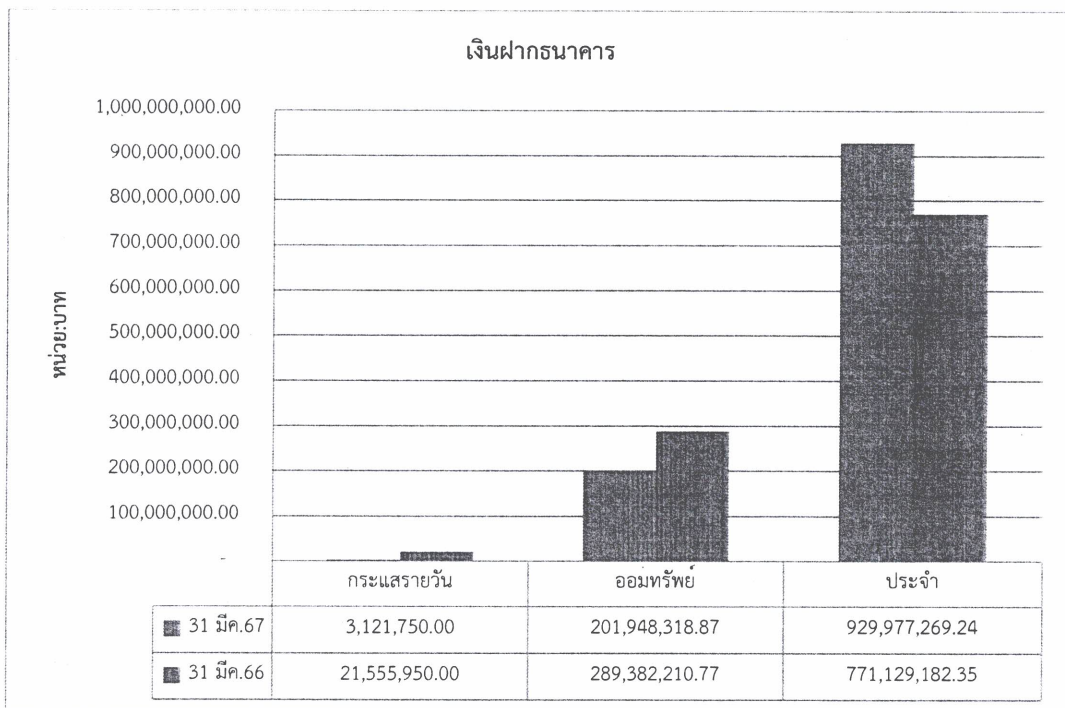

ลูกหนี้ระยะสั้น จำนวน 8,366,576.40 บาท ลดลง 876,390.60 บาท หรือร้อยละ 9.48 เนื่องจาก กองคลังมีการติดตามเร่งรัดการชำระหนี้ของลูกหนี้เงินยืม

นางอารีรัตน์ แก่นกลาง

รักษาราชการแทนผู้อำนวยการกองคลัง



ลูกหนี้เงินยืม	ยังไม่ถึงกำหนดชำระ	เกินกำหนดชำระ ไม่เกิน 15 วัน	เกินกำหนดชำระ เกินกว่า 15 วัน	รวม
31 มี.ค. 67	3,904,254.80	-	3,413,551.60	7,317,806.40
31 มี.ค. 66	3,784,883.00	-	5,358,084.00	9,142,967.00

ที่ดิน อาคาร และอุปกรณ์ จำนวน 1,659,039,939.34 ลดลง 109,335,936.20 หรือร้อยละ 6.18 เนื่องจากในปีงบประมาณ 2567 มหาวิทยาลัยยังไม่ดำเนินการก่อสร้างอาคารขนาดใหญ่ เนื่องจากมีการปรับเปลี่ยนแปลนก่อสร้างอาคารนวัตกรรมการศึกษาใหม่และมีกำหนดการก่อสร้างใหม่ต้นเดือน มีนาคม 2567

2.2 การวิเคราะห์หนี้สิน

ณ วันที่ 31 มีนาคม 2567 มหาวิทยาลัยราชภัฏนครราชสีมามีหนี้สินรวมทั้งสิ้น 46,357,930.16 บาท ลดลงจากวันที่ 31 มีนาคม 2566 จำนวน 5,976,398.64 บาท หรือร้อยละ 11.42 โดยมีรายละเอียดสำคัญ ดังนี้

หน่วย:บาท

	31 มี.ค. 67	31 มี.ค. 66	เพิ่ม (ลด)	ร้อยละ
เจ้าหนี้ระยะสั้น	3,135,048.97	548,281.73	2,586,767.24	471.96
ส่วนของเงินกู้ยืมระยะยาวชำระ 1 ปี	4,578,416.87	5,288,717.58	(710,300.71)	(13.43)
เงินรับฝากกระยะสั้น	28,536,154.33	26,236,546.14	2,299,608.19	8.76
เงินกู้ยืมระยะยาว-สุทธิ	8,943,904.99	16,010,611.57	(7,066,706.58)	(44.14)
เงินรับฝากกระยะยาว	1,164,405.00	4,250,171.78	(3,085,766.78)	(72.60)
รวม หนี้สิน	46,357,930.16	52,334,328.80	(5,976,398.64)	(11.42)

เจ้าหนี้ระยะสั้น จำนวน 3,135,048.97 บาท เพิ่มขึ้น 2,586,767.24 หรือร้อยละ 471.96 เนื่องจากเจ้าหนี้การค้าบุคคลภายนอก กองคลังมีการวางฎีกาเบิกจ่ายเงินงบประมาณในวันสิ้นเดือนจึงมีผลให้มีการเหลือจ่ายในเดือนถัดไป

เงินรับฝากกระยะสั้น จำนวน 28,536,154.33 บาท เพิ่มขึ้น 2,299,608.19 หรือร้อยละ 8.76 เนื่องจากงานทุนและแนะแนว ยังไม่ได้ดำเนินการโอนเงินเข้าบัญชีเงินค่างวดทะเบียนเรียนของนักศึกษากองทุนเงินให้กู้ยืมเพื่อการศึกษาเพื่อชำระค่างวดทะเบียนเรียน

นางอารีรัตน์ แก่นกลาง

รักษาราชการแทนผู้อำนวยการกองคลัง



เงินกู้ยืมระยะยาว จำนวน 8,943,904.99 บาท ลดลง 7,066,706.58 บาท หรือร้อยละ 44.14 เป็น
เงินกู้ยืมสถาบันการเงินสกุลเงินบาท ธนาคารกรุงไทย อัตราดอกเบี้ยในการจ่ายชำระหนี้ ณ ปัจจุบัน ร้อยละ
4.20 โดยมหาวิทยาลัยมีภาระผูกพันที่ต้องชำระหนี้ทุกเดือน จำนวน 707,900 บาท

นางอารีรัตน์ แก่นกลาง
รักษาราชการแทนผู้อำนวยการกองคลัง



มหาวิทยาลัยราชภัฏนครราชสีมา
งบแสดงฐานะการเงิน
ณ วันที่ 31 มีนาคม 2567

หมายเหตุ	31 มี.ค. 67	31 มี.ค. 66	หน่วย:บาท เพิ่ม/ลด ร้อยละ
สินทรัพย์			
สินทรัพย์หมุนเวียน			
เงินสดและรายการเทียบเท่าเงินสด	5 205,394,055.52	310,987,603.93	(33.95)
ลูกหนี้ระยะสั้น	6 8,366,576.40	9,242,967.00	(9.48)
เงินทุนระยะสั้น	7 710,883,803.29	643,413,497.28	10.49
รวมสินทรัพย์หมุนเวียน	924,644,435.21	963,644,068.21	(4.05)
สินทรัพย์ไม่หมุนเวียน			
เงินลงทุนระยะยาว	8 219,093,465.95	127,715,685.07	71.55
ที่ดิน อาคารและอุปกรณ์	9 1,659,039,939.34	1,768,375,875.54	(6.18)
รวมสินทรัพย์ไม่หมุนเวียน	1,878,133,405.29	1,896,091,560.61	(0.95)
รวมสินทรัพย์	2,802,777,840.50	2,859,735,628.82	(1.99)
หนี้สิน			
หนี้สินหมุนเวียน			
เจ้าหนี้ระยะสั้น	10 3,135,048.97	548,281.73	471.80
ส่วนของเงินกู้ยืมระยะยาว ชำระ 1 ปี	12 4,578,416.87	5,288,717.58	(13.43)
เงินรับฝากระยะสั้น	11 28,536,154.33	26,236,546.14	8.76
รวมหนี้สินหมุนเวียน	36,249,620.17	32,073,545.45	13.02
หนี้สินไม่หมุนเวียน			
เงินกู้ยืมระยะยาว-สุทธิ	12 8,943,904.99	16,010,611.57	(44.14)
เงินรับฝากระยะยาว	13 1,164,405.00	4,250,171.78	(72.60)
รวมหนี้สินไม่หมุนเวียน	10,108,309.99	20,260,783.35	(50.11)
รวมหนี้สิน	46,357,930.16	52,334,328.80	(11.42)
สินทรัพย์สุทธิ/ส่วนทุน			
ทุน	720,124,807.11	720,124,807.11	0.00
รายได้สูง/(ต่ำ)กว่าค่าใช้จ่ายสะสม	2,036,295,103.23	2,087,276,492.91	(2.44)
รวมสินทรัพย์สุทธิ/ส่วนทุน	2,756,419,910.34	2,807,401,300.02	(1.82)
รวมหนี้สินและสินทรัพย์สุทธิ/ส่วนทุน	2,802,777,840.50	2,859,735,628.82	(1.99)
หมายเหตุประกอบงบการเงินเป็นส่วนหนึ่งของรายงานการการเงินนี้			



มหาวิทยาลัยราชภัฏนครราชสีมา
งบแสดงผลการดำเนินงานทางการเงิน
สำหรับปีสิ้นสุดวันที่ 31 มีนาคม 2567

	หมายเหตุ	31 มี.ค. 67	31 มี.ค. 66	หน่วย:บาท เพิ่ม/ลด ร้อยละ
รายได้				
รายได้จากงบประมาณ	14	257,072,036.59	283,171,837.56	(9.22)
รายได้จากการขายสินค้าและบริการ	15	203,451,988.80	223,164,988.90	(8.83)
รายได้อื่น	16	82,100,768.92	73,722,152.36	11.37
รวมรายได้		542,624,794.31	580,058,978.82	(6.45)
ค่าใช้จ่าย				
ค่าใช้จ่ายบุคลากร	17	255,991,388.05	249,322,921.92	2.67
ค่าบำเหน็จบำนาญ	18	48,646,098.69	42,986,685.93	13.17
ค่าตอบแทน	19	23,148,840.07	22,313,604.72	3.74
ค่าใช้จ่ายสื่อ	20	38,628,005.39	35,713,398.93	8.16
ค่าวัสดุ	21	21,662,048.91	30,229,527.17	(28.34)
ค่าสาธารณูปโภค	22	18,521,358.43	20,361,293.42	(9.04)
ค่าใช้จ่ายจากการอุดหนุน	23	48,763,950.04	41,376,857.39	17.85
ค่าใช้จ่ายอื่น	24	841,963.75	1,265,997.16	(33.49)
ค่าเสื่อมราคาและค่าตัดจำหน่าย	25	3.00	1.00	(100.00)
รวมค่าใช้จ่าย		456,203,656.33	443,570,287.64	2.85
รายได้สูง/(ต่ำ)กว่าค่าใช้จ่ายก่อนต้นทุนทางการเงิน		86,421,137.98	136,488,691.18	(36.68)
ต้นทุนทางการเงิน	26	331,016.87	398,731.85	(16.98)
รายได้สูง/(ต่ำ)กว่าค่าใช้จ่ายสุทธิ		86,090,121.11	136,089,959.33	(36.74)

หมายเหตุประกอบงบการเงินเป็นส่วนหนึ่งของรายงานการการเงินนี้



มหาวิทยาลัยราชภัฏนครราชสีมา

หมายเหตุประกอบงบการเงิน

สำหรับปีสิ้นสุดวันที่ 31 มีนาคม 2567

หมายเหตุ 1 ข้อมูลทั่วไป

มหาวิทยาลัยราชภัฏนครราชสีมา เป็นส่วนราชการในสังกัดกระทรวงการอุดมศึกษา วิทยาศาสตร์ วิจัยและนวัตกรรม มีหน้าที่รับผิดชอบพัฒนาท้องถิ่นที่เสริมสร้างพลังปัญญาของแผ่นดิน ฟื้นฟูพลังการเรียนรู้ เชิดชูภูมิปัญญาของท้องถิ่น สร้างสรรค์ศิลปวิทยา เพื่อความเจริญก้าวหน้าอย่างมั่นคงและยั่งยืนของปวงชน มีส่วนร่วมในการจัดการ การบำรุงรักษา การใช้ประโยชน์จากทรัพยากรธรรมชาติและสิ่งแวดล้อมอย่างสมดุลและยั่งยืน โดยมีวัตถุประสงค์ให้การศึกษา ส่งเสริมวิชาการและวิชาชีพชั้นสูง ทำการสอน วิจัย ให้บริการทางวิชาการแก่สังคม ปรับปรุง ถ่ายทอด และพัฒนาเทคโนโลยี ทุนบำรุงศิลปะและวัฒนธรรม ผลิตครูและส่งเสริมวิทยฐานะครู

วิสัยทัศน์ : เป็นมหาวิทยาลัยชั้นนำของประเทศด้านการศึกษาเพื่อการพัฒนาท้องถิ่น

พันธกิจ

1. ผลิตบัณฑิตให้มีทักษะรองรับการดำรงชีวิตในศตวรรษที่ 21 และฐานวิถีชีวิตใหม่ (New Normal)
2. วิจัยสร้างองค์ความรู้และนวัตกรรมที่มีผลกระทบต่อท้องถิ่น สังคม และประเทศ
3. สร้างต้นแบบการพัฒนาท้องถิ่นอย่างยั่งยืน
4. สร้างเครือข่ายความร่วมมือกับทุกภาคส่วน
5. บริหารจัดการความเปลี่ยนแปลงอย่างมีประสิทธิภาพด้วยหลักธรรมาภิบาล

ยุทธศาสตร์มหาวิทยาลัยราชภัฏนครราชสีมา (พ.ศ.2562-2565)

1. การยกระดับคุณภาพและมาตรฐานการจัดการการศึกษา
2. การผลิตและพัฒนาครูและบุคลากรทางการศึกษาที่มีสมรรถนะสูง
3. การเพิ่มขีดความสามารถในการแข่งขันของคนในท้องถิ่นและประเทศ
4. การพัฒนาระบบบริหารจัดการให้มีสมรรถนะสูงมีธรรมาภิบาลและมีความเป็นสากล
5. การสร้างโอกาสความเสมอภาคและความเท่าเทียมกันทางสังคม
6. การสร้างมูลค่าเพิ่มจากภูมิปัญญาท้องถิ่นศิลปวัฒนธรรมทรัพยากรธรรมชาติที่เป็นมิตรกับสิ่งแวดล้อม

นางอารีรัตน์ แก่นกลาง

รักษาการแทนผู้อำนวยการกองคลัง



เงินรายได้และผลประโยชน์ของมหาวิทยาลัย รวมทั้งผลประโยชน์ที่เกิดจากที่ราชพัสดุ เบี้ยปรับที่เกิดจากการผิดสัญญาการศึกษา และเบี้ยปรับที่เกิดจากการผิดสัญญาการซื้อทรัพย์สินหรือจ้างทำของที่ดำเนินการโดยใช้เงินงบประมาณ ไม่เป็นรายได้ที่ต้องนำส่งกระทรวงการคลังตามกฎหมายว่าด้วยเงินคงคลังและกฎหมายว่าด้วยวิธีการงบประมาณ

มหาวิทยาลัยราชภัฏนครราชสีมา มีสถานที่ตั้งหลักอยู่เลขที่ 340 ถนนสุนทรารายณ์ ตำบลในเมือง อำเภอเมือง จังหวัดนครราชสีมา มีพื้นที่ทั้งหมด 274 ไร่ 3 งาน 41 ตารางวา โดยมีพื้นที่หลักอยู่ที่มหาวิทยาลัยราชภัฏนครราชสีมา จำนวน 174 ไร่ 3 งาน 41 ตารางวา และมีศูนย์ฝึกปฏิบัติงานด้านการเกษตรอีก 100 ไร่ อยู่ที่ตำบลโพธิ์กลาง อำเภอเมือง จังหวัดนครราชสีมา ติดกับสวนสัตว์ จังหวัดนครราชสีมา ซึ่งอยู่ห่างจากมหาวิทยาลัยราชภัฏนครราชสีมา ประมาณ 15 กิโลเมตร

กรอบกฎหมายหลักที่เกี่ยวข้องกับการดำเนินงานของมหาวิทยาลัยราชภัฏนครราชสีมา ได้แก่ พระราชบัญญัติมหาวิทยาลัยราชภัฏนครราชสีมา พ.ศ.2547

หมายเหตุ 2 เกณฑ์การจัดทางการเงิน

รายงานการเงิน นี้จัดทำขึ้นตามพระราชบัญญัติวินัยการเงินการคลังของรัฐ พ.ศ.2561 รายการที่ปรากฏในรายงานการเงินฉบับนี้เป็นไปตามมาตรฐานการบัญชีภาครัฐและนโยบายการบัญชีภาครัฐที่กระทรวงการคลังประกาศใช้ ซึ่งรวมถึงหลักการและนโยบายการบัญชีภาครัฐ มาตรฐานการบัญชีภาครัฐ และนโยบายการบัญชีภาครัฐ ที่เป็นไปตามมาตรฐานการรายงานทางการเงิน และแสดงรายการในรายงานการเงินตามแนวปฏิบัติทางการบัญชี เรื่อง รูปแบบการนำเสนอรายงานการเงินของหน่วยงานภาครัฐ ตามหนังสือกรมบัญชีกลาง ที่ กค 0410.2 / ว 479 ลงวันที่ 2 ตุลาคม 2563

การจัดทำรายงานการเงินนี้ได้รวมรายการทางบัญชีที่เกิดจากเงินงบประมาณแผ่นดินและเงินนอกงบประมาณที่มหาวิทยาลัยราชภัฏนครราชสีมาใช้ในการดำเนินงาน โดยการบันทึกบัญชีเงินงบประมาณแผ่นดินถือปฏิบัติตามระบบบริหารการเงินการคลังภาครัฐ (Government Fiscal Management Information System : GFMS) สำหรับเงินนอกงบประมาณบันทึกบัญชีตามระบบงานโปรแกรมสำเร็จรูป (Management Information System : MIS) และนำข้อมูลทางบัญชีของเงินนอกงบประมาณบันทึกในงบทดลอง แบบ บข.11 เข้าระบบ GFMS ตามหนังสือกรมบัญชีกลาง ที่ กค 0423.3/ว 356 ลงวันที่ 14 ตุลาคม 2562 เรื่องแนวปฏิบัติในการนำข้อมูลทางบัญชีเงินนอกงบประมาณของมหาวิทยาลัยเข้าระบบ GFMS และประมวลผลลงงบการเงินภาพรวม โดยมีรอบระยะเวลาบัญชีตั้งแต่วันที่ 1 ตุลาคม ถึง 30 กันยายน ของปีถัดไป



มหาวิทยาลัยราชภัฏนครราชสีมา บริหารจัดการภายใต้อำนาจหน้าที่ตามกฎหมาย และรวมถึงสินทรัพย์ หนี้สิน รายได้ และค่าใช้จ่าย ซึ่งเป็นของรัฐบาลที่หน่วยงานใช้เพื่อประโยชน์ในการดำเนินงานของมหาวิทยาลัยราชภัฏนครราชสีมาไม่ว่ารายการดังกล่าวเป็นรายการที่เกิดขึ้นจากเงินงบประมาณหรือเงินนอกงบประมาณซึ่งเป็นรายการที่เกิดขึ้นทั้งหน่วยงานในส่วนกลางและภูมิภาคภายใต้กำกับของมหาวิทยาลัย

หมายเหตุ 3 มาตรฐานและนโยบายการบัญชีภาครัฐฉบับใหม่ และมาตรฐานและนโยบายการบัญชีภาครัฐที่ปรับปรุงใหม่ ดังนี้

1. มาตรฐานและนโยบายการบัญชีภาครัฐ ตามประกาศกระทรวงการคลังข้างต้น โดยวันที่มีผลบังคับใช้วันที่ 1 ตุลาคม 2561 ดังนี้

- หลักการและนโยบายการบัญชีภาครัฐ
- มาตรฐานการบัญชีภาครัฐ ฉบับที่ 1 เรื่อง การนำเสนอรายงานการเงิน
- มาตรฐานการบัญชีภาครัฐ ฉบับที่ 3 เรื่อง นโยบายการบัญชี การเปลี่ยนแปลงประมาณการทาง

บัญชีและ ข้อผิดพลาด

- มาตรฐานการบัญชีภาครัฐ ฉบับที่ 5 เรื่อง ต้นทุนการกู้ยืม
- มาตรฐานการบัญชีภาครัฐ ฉบับที่ 12 เรื่อง สินค้าคงเหลือ
- มาตรฐานการบัญชีภาครัฐ ฉบับที่ 13 เรื่อง สัญญาเช่า
- มาตรฐานการบัญชีภาครัฐ ฉบับที่ 14 เรื่อง เหตุการณ์ภายหลังวันที่ในรายงาน
- มาตรฐานการบัญชีภาครัฐ ฉบับที่ 16 เรื่อง อสังหาริมทรัพย์เพื่อการลงทุน
- มาตรฐานการบัญชีภาครัฐ ฉบับที่ 17 เรื่อง ที่ดิน อาคาร และอุปกรณ์
- มาตรฐานการบัญชีภาครัฐ ฉบับที่ 31 เรื่อง สินทรัพย์ไม่มีตัวตน
- นโยบายการบัญชีภาครัฐ เรื่อง เงินลงทุน

2. มาตรฐานการบัญชีภาครัฐและนโยบายการบัญชีภาครัฐ ที่จะมีผลบังคับใช้สำหรับรอบระยะเวลาบัญชีปัจจุบันที่เริ่มในหรือหลังวันที่ 1 ตุลาคม 2562 ดังนี้

- นโยบายการบัญชีภาครัฐ ฉบับที่ 9 เรื่อง รายได้จากรายการแลกเปลี่ยน

ฝ่ายบริหารเชื่อว่ามาตรฐานการบัญชีภาครัฐฉบับใหม่ข้างต้น จะไม่มีผลกระทบอย่างมีสาระสำคัญต่องบการเงินในงวดที่นำมาถือปฏิบัติ



หมายเหตุ 4 สรุปนโยบายการบัญชีที่สำคัญ

4.1 เงินสดและรายการเทียบเท่าเงินสด

- เงินสด หมายถึง เงินสดในมือ เช็ค ดราฟต์และธนาคณัติ หน่วยงานจะรับรู้เงินสดและเงินฝากธนาคาร ในราคาตามมูลค่าที่ตราไว้ และแสดงรายการดังกล่าวไว้ในเงินสดและรายการเทียบเท่าเงินสดในงบแสดงฐานะการเงิน

- รายการเทียบเท่าเงินสด หมายถึง เงินลงทุนระยะสั้นที่มีสภาพคล่องสูงซึ่งพร้อมที่จะเปลี่ยนเป็นเงินสดในจำนวนเงินที่เท่ากันหรือใกล้เคียงกับมูลค่าเดิม ซึ่งความแตกต่างในมูลค่าดังกล่าวไม่มีนัยสำคัญ

4.2 ลูกหนี้เงินนอกงบประมาณ

ลูกหนี้เงินยืม หมายถึง ลูกหนี้ภายในหน่วยงานกรณีให้ข้าราชการ พนักงาน หรือเจ้าหน้าที่ยืมเงินไปใช้จ่ายในการปฏิบัติงานโดยไม่มีดอกเบี้ย เช่น ลูกหนี้เงินงบประมาณ ลูกหนี้เงินนอกงบประมาณ แสดงตามมูลค่าที่จะได้รับโดยไม่ตั้งบัญชีค่าเผื่อหนี้สงสัยจะสูญ

4.3 เงินลงทุน

เงินลงทุน หมายถึง เงินฝากธนาคารประเภทประจำที่มีกำหนดจ่ายคืนเกินกว่า 3 เดือน ตราสารหนี้ ตราสารทุน และสินทรัพย์อื่นที่ถือไว้เพื่อรับผลตอบแทน

หน่วยงานจัดประเภทเป็นเงินลงทุนระยะสั้นหรือจัดประเภทเป็นเงินลงทุนระยะยาว ดังนี้

เงินลงทุนระยะสั้น หมายถึง เงินลงทุนที่หน่วยงานตั้งใจจะถือไว้ไม่เกิน 1 ปี หรือมีกำหนดจ่ายคืนไม่เกิน 1 ปี นับตั้งแต่วันสิ้นสุดรอบระยะเวลาการรายงาน

เงินลงทุนระยะยาว หมายถึง เงินลงทุนที่หน่วยงานตั้งใจจะถือไว้เกิน 1 ปี หรือมีกำหนดจ่ายคืนเกิน 1 ปี นับตั้งแต่วันสิ้นสุดรอบระยะเวลาการรายงาน

4.4 วัสดุคงเหลือ

วัสดุคงเหลือ หมายถึง สินทรัพย์ที่หน่วยงานมีไว้เพื่อใช้ในการดำเนินงานตามปกติ โดยทั่วไปมีมูลค่าไม่สูง และไม่มีลักษณะคงทนถาวร หน่วยงานวัดมูลค่าวัสดุคงเหลือในราคาทุนตามวิธีเข้าก่อนออกก่อน

4.5 ที่ดิน อาคาร และอุปกรณ์

1. ที่ดิน ในความดูแลของมหาวิทยาลัยราชภัฏนครราชสีมา แสดงตามมูลค่าราคาทุนที่จัดซื้อ
2. อาคารและสิ่งปลูกสร้าง รวมทั้งส่วนปรับปรุงอาคาร ทั้งอาคารและสิ่งปลูกสร้างที่มหาวิทยาลัยมีกรรมสิทธิ์ แสดงมูลค่าสุทธิตามบัญชีที่เกิดจากราคาทุนหักค่าเสื่อมราคาสะสม อาคารที่อยู่ระหว่างการก่อสร้าง แสดงตามราคาทุน



3. ครุภัณฑ์ประเภทต่างๆ รับรู้เป็นสินทรัพย์เฉพาะรายการ และแสดงมูลค่าตามมูลค่าสุทธิตามบัญชีที่เกิดจากราคาทวนหักค่าเสื่อมราคาสะสม ดังนี้

- ครุภัณฑ์ที่ได้มาก่อนปี 2540 ไม่นำมาบันทึกบัญชี แต่บันทึกไว้ในทะเบียนคุมสินทรัพย์ ครุภัณฑ์ที่ได้มาตั้งแต่ปีงบประมาณ 2540-2545 บันทึกเป็นสินทรัพย์และคิดค่าเสื่อมเฉพาะที่มีมูลค่าตั้งแต่ 30,000.00 บาทขึ้นไป

- ครุภัณฑ์ที่ได้มาตั้งแต่ปีงบประมาณ 2546-2562 บันทึกเป็นสินทรัพย์และคิดค่าเสื่อมเฉพาะที่มีมูลค่าตั้งแต่ 5,000.00 บาทขึ้นไป

- ครุภัณฑ์ที่ได้มาตั้งแต่ปีงบประมาณ 2563 บันทึกเป็นสินทรัพย์และคิดค่าเสื่อมเฉพาะที่มีมูลค่าตั้งแต่ 10,000.00 บาทขึ้นไป

4. ค่าเสื่อมราคาบันทึกเป็นค่าใช้จ่ายในงบแสดงผลการดำเนินงานทางการเงิน โดยค่าเสื่อมราคาคำนวณจากราคาทวนของอาคาร ครุภัณฑ์และอุปกรณ์ ตามประกาศมหาวิทยาลัยราชภัฏนครราชสีมา เรื่อง กำหนดอายุการใช้งานและอัตราค่าเสื่อมราคาที่ดิน อาคารและอุปกรณ์ของมหาวิทยาลัยราชภัฏนครราชสีมา ที่ 461/2563

ประเภทสินทรัพย์	อายุการใช้งาน	อัตราค่าเสื่อม
	(ปี)	ราคา/ปี (ร้อยละ)
1.อาคารถาวร	30	3.33
2.อาคารชั่วคราว/โรงเรียน	10	10
3.สิ่งก่อสร้าง อื่นๆ		
3.1 ใช้คอนกรีตเสริมเหล็กหรือโครงสร้างเหล็กเป็นส่วนประกอบหลัก	15	6.5
3.2 ใช้ไม้หรือวัสดุอื่นๆ เป็นส่วนประกอบหลัก	8	12.5
4.ครุภัณฑ์สำนักงาน	8	12.5
5.ครุภัณฑ์ยานพาหนะและขนส่ง	5	20
6.ครุภัณฑ์ไฟฟ้าและวิทยุ	5	20
(ยกเว้นเครื่องกำเนิดไฟฟ้าให้มีอายุใช้งาน 15-20 ปี)	20	5
7.ครุภัณฑ์โฆษณาและเผยแพร่	5	20



8.ครุภัณฑ์การเกษตร		
8.1 เครื่องมือและอุปกรณ์	3	33.33
8.2 เครื่องจักรกล	5	20
9.ครุภัณฑ์โรงงาน		
9.1 เครื่องมือและอุปกรณ์	4	25
9.2 เครื่องจักรกล	5	20
10.ครุภัณฑ์ก่อสร้าง		
10.1 เครื่องมือและอุปกรณ์	2	50
10.2 เครื่องจักรกล	5	20
11.ครุภัณฑ์สำรวจ	8	12.50
12.ครุภัณฑ์วิทยาศาสตร์และการแพทย์	5	20
13.ครุภัณฑ์คอมพิวเตอร์	3	33.33
14.ครุภัณฑ์การศึกษา	3	33.33
15.ครุภัณฑ์งานบ้านงานครัว	3	33.33
16.ครุภัณฑ์กีฬา/กายภาพ	3	33.33
17.ครุภัณฑ์ดนตรี/นาฏศิลป์	3	33.33
18.ครุภัณฑ์อาวุธ	10	10
19.ครุภัณฑ์สนาม	3	33.33
20.สินทรัพย์โครงสร้างพื้นฐาน		
20.1 ถนนคอนกรีต	20	5
20.2 ถนนลาดยาง	10	10
20.3 สะพานคอนกรีตเสริมเหล็ก	25	4
20.4 เชื้อดิน	25	4
20.5 เชื้อปูน	50	2
20.6 อ่างเก็บน้ำ	35	2.86
21.ครุภัณฑ์อื่น	5	20
22.สินทรัพย์ไม่มีตัวตน	10	10



4.5 เงินรับฝากและเงินประกัน

เงินรับฝากและเงินประกัน หมายถึง เงินนอกงบประมาณที่หน่วยงานได้รับฝากไว้จากผู้อื่นนอกจากที่ระบุไว้ข้างต้น ซึ่งถือเป็นหนี้สินที่หน่วยงานจะต้องจ่ายคืนให้แก่ผู้ฝากเมื่อมีการทวงถาม เช่น เงินประกันของเสียหาย เงินกองทุนกู้ยืมเพื่อการศึกษาและเงินมัดจำประกันสัญญา เป็นต้น

4.6 ใบสำคัญค้ำจ่าย/มหาวิทยาลัยราชภัฏนครราชสีมา

ใบสำคัญค้ำจ่าย หมายถึง จำนวนเงินที่หน่วยงานเป็นหนี้แก่บุคลากรของหน่วยงานหรือแก่บุคคลอื่น ซึ่งไม่มีการทำใบสั่งซื้อสั่งจ้างในระบบGFMSโดยกรมบัญชีกลางจะจ่ายเงินให้มหาวิทยาลัย เพื่อนำไปชำระหนี้

4.7 เงินกู้

หน่วยงานแสดงรายการเงินกู้ที่ถึงกำหนดชำระคืนภายในหนึ่งรอบระยะเวลาบัญชีและเงินกู้ระยะยาว ส่วนที่จะถึงกำหนดชำระภายใน 1 ปี เป็นหนี้สินหมุนเวียนและรายการเงินกู้ที่ถึงกำหนดชำระคืนเกินกว่าหนึ่งรอบระยะเวลาบัญชีเป็นหนี้สินไม่หมุนเวียนในงบแสดงฐานะการเงิน

4.8 การรับรู้รายได้และค่าใช้จ่าย

4.8.1 รายได้เงินงบประมาณ รับรู้ตามเกณฑ์ดังนี้

- เมื่อยื่นคำขอเบิกเงินจากกรมบัญชีกลางในกรณีเป็นการขอรับเงินเข้าบัญชีหน่วยงาน
- เมื่ออนุมัติจ่ายเงินให้กับผู้มีสิทธิได้รับเงินแล้วในกรณีเป็นการจ่ายตรงให้กับผู้มีสิทธิรับเงิน
- เมื่อยื่นคำขอเบิกเงินจากกรมบัญชีกลางในกรณีเป็นการเบิกหักผลส่งไม่รับตัวเงิน

มหาวิทยาลัยแสดงรายได้จากเงินงบประมาณในงบแสดงผลการดำเนินงานทางการเงินตามจำนวนเงินงบประมาณที่ขอเบิกสุทธิจากเงินงบประมาณ

4.8.2 รายได้จากการขายสินค้าและบริการ เป็นรายได้ค่าลงทะเบียนและค่าธรรมเนียมการศึกษา จะรับรู้รายได้ทันทีที่นักศึกษาจ่ายชำระเงินที่ธนาคารหรือที่งานการเงิน

4.8.3 รายได้จากดอกเบี้ย รับรู้รายได้ดอกเบี้ยตามเกณฑ์สัดส่วนของเวลา เช่น ออมทรัพย์ เงินฝากประจำ 3 เดือน 6 เดือน เป็นต้น โดยคำนึงถึงอัตราผลตอบแทนที่แท้จริงของสินทรัพย์

4.8.4 รายได้เงินรับฝากโครงการ เป็นรายได้โครงการวิจัยและโครงการอื่น ๆ จะรับรู้รายได้ทันทีที่เกิดรายการรายได้ของโครงการในรอบระยะเวลาทางบัญชี

4.8.5 ค่าใช้จ่ายจะรับรู้ทันทีเมื่อมีการส่งเอกสารตั้งเบิกที่งานการเงิน ภายในรอบระยะเวลาทางบัญชี



หมายเหตุ 5 เงินสดและรายการเทียบเท่าเงินสด

หน่วย : บาท

	มี.ค. 2567	มี.ค. 2566
เงินสดในมือ	323,986.65	49,443.16
ประเภทกระแสรายวัน	3,121,750.00	21,555,950.00
ประเภทออมทรัพย์	201,948,318.87	289,382,210.77
รวม เงินสดและรายการเทียบเท่าเงินสด	205,394,055.52	310,987,603.93

หมายเหตุ 6 ลูกหนี้ระยะสั้น

หน่วย : บาท

	มี.ค. 2567	มี.ค. 2566
ลูกหนี้เงินนอกงบประมาณ	7,317,806.40	9,142,967.00
ลูกหนี้อื่น บุคคลภายนอก	1,048,770.00	0.00
ใบสำคัญเงินนอกงบประมาณ	0.00	100,000.00
รวม ลูกหนี้ระยะสั้น	8,366,576.40	9,242,967.00

ลูกหนี้เงินยืม ณ วันสิ้นปี แยกตามอายุหนี้ ดังนี้

หน่วย:บาท

ลูกหนี้เงินยืม	ยังไม่ถึงกำหนดชำระ	เกินกำหนดชำระไม่เกิน 15 วัน	เกินกำหนดชำระเกินกว่า 15 วัน	รวม
2567	3,904,254.80	-	3,413,551.60	7,317,806.40
2566	3,784,883.00	-	5,358,084.00	9,142,967.00

หมายเหตุ 7 เงินลงทุนระยะสั้น

หน่วย:บาท

	มี.ค. 2567	มี.ค. 2566
เงินฝากประจำ	710,883,803.29	643,413,497.28
รวม เงินลงทุนระยะสั้น	710,883,803.29	643,413,497.28



หมายเหตุ 8 เงินลงทุนระยะยาว

หน่วย:บาท

	มี.ค. 2567	มี.ค. 2566
เงินฝากประจำ	219,093,465.95	127,715,685.07
รวม เงินลงทุนระยะยาว	219,093,465.95	127,715,685.07

หมายเหตุ 9 ที่ดินอาคารและอุปกรณ์

หน่วย : บาท

	มี.ค. 2567	มี.ค. 2566
ที่ดิน	24,000,000.00	24,000,000.00
อาคารและสิ่งก่อสร้าง	2,603,305,619.17	2,620,733,511.05
หัก ค่าเสื่อมราคาสะสม-อาคารและสิ่งก่อสร้าง	(1,190,476,400.22)	(1,108,220,366.39)
อาคารและสิ่งก่อสร้าง-สุทธิ	1,412,829,218.95	1,512,513,144.66
ครุภัณฑ์	1,165,940,864.36	1,147,704,746.23
หักค่าเสื่อมราคาสะสม-ครุภัณฑ์	(991,264,268.97)	(923,859,540.09)
ครุภัณฑ์สุทธิ	174,676,595.39	223,845,206.14
งานระหว่างก่อสร้าง	47,534,125.00	8,017,524.74
รวม ที่ดิน อาคาร และอุปกรณ์-สุทธิ	1,659,039,939.34	1,768,375,875.54

หมายเหตุ 10 เจ้าหนี้ระยะสั้น

หน่วย : บาท

	มี.ค. 2567	มี.ค. 2566
เจ้าหนี้อื่น-หน่วยงานรัฐ	43,923.97	520,281.73
รับสินค้า/ใบสำคัญ	12,000.00	28,000.00
เจ้าหนี้การค้าบุคคลภายนอก	3,079,125.00	0.00
รวม เจ้าหนี้ระยะสั้น	3,135,048.97	548,281.73



หมายเหตุ 11 เงินรับฝากระยะสั้น

หน่วย : บาท

	มี.ค. 2567	มี.ค. 2566
เงินรับฝากระยะสั้น-มัดจำประกันสัญญา	3,538,280.28	1,543,756.10
เงินกองทุนการศึกษา (ผศ.ดร.เศาวนิตเสถานานนท์)	300,000.00	300,000.00
กองทุน กยศ.มหาวิทยาลัยราชภัฏนครราชสีมาปี 2556	469,470.27	87,470.27
เงินทุนการศึกษาประจำปี	305,504.11	13,682.88
เงินรับฝากค่าสมัครสมาชิกสมาคมศิษย์เก่า	6,300.00	7,050.00
เงินรับฝากอื่นๆ	2,820,551.08	4,355,470.08
เงินหลักค้ำประกันการเสนอราคา	0.00	478,800.00
เงินประกันของเสียหายและเงินมัดจำค้ำประกันนักศึกษาหอพัก	2,292,000.00	1,538,000.00
ค่าสมาชิกชมรมผู้ปกครองและค่าประกันอุบัติเหตุ สาธิต	462,038.00	361,530.00
ภาษีหัก ณ ที่จ่าย	59,360.59	60,786.81
ประกันของเสียหาย	18,282,650.00	17,490,000.00
รวม เงินรับฝากระยะสั้น	28,536,154.33	26,236,546.14

หมายเหตุ 12 เงินกู้ยืมระยะยาว

หน่วย : บาท

	มี.ค. 2567	มี.ค. 2566
เงินกู้ระยะยาวสกุลเงินบาท		
เงินกู้เพื่อวัตถุประสงค์เฉพาะ	13,522,321.86	21,299,329.15
หัก ส่วนของเงินกู้ยืมระยะยาวที่ถึงกำหนดชำระภายใน 1 ปี	(4,578,416.87)	(5,288,717.58)
รวม เงินกู้ยืมระยะยาว-สุทธิ	8,943,904.99	16,010,611.57

เงินกู้ยืมระยะยาว ณ วันที่ 31 มีนาคม 2567 เป็นเงินกู้ยืมสถาบันการเงิน สกุลเงินบาท
ธนาคารกรุงไทย อัตราดอกเบี้ย ณ ปัจจุบัน 4.20 มีภาระผูกพันที่ต้องชำระต่อเดือน เท่ากับ 707,900 บาท



หมายเหตุ 13 เงินรับฝากระยะยาว

หน่วย : บาท

	มี.ค. 2567	มี.ค. 2566
เงินรับฝากระยะยาว-มัดจำประกันสัญญา	1,164,405.00	4,250,171.78
รวม เงินรับฝากระยะยาว	1,164,405.00	4,250,171.78

หมายเหตุ 14 รายได้จากงบประมาณ

หน่วย : บาท

	มี.ค. 2567	มี.ค. 2566
รายได้จากงบประมาณปีปัจจุบัน		
รายได้จากงบบุคลากร	53,193,738.61	56,955,338.39
รายได้จากงบดำเนินงาน	3,298,290.76	2,974,563.40
รายได้จากงบลงทุน	7,486.00	30,677,894.74
รายได้จากงบเงินอุดหนุน	144,749,087.62	141,919,648.57
รายได้จากงบกลาง	55,823,433.60	50,644,392.46
รวม รายได้จากงบประมาณปีปัจจุบัน-สุทธิ	257,072,036.59	283,171,837.56

หมายเหตุ 15 รายได้จากการขายสินค้าและบริการ

หน่วย : บาท

	มี.ค. 2567	มี.ค. 2566
รายได้ค่าธรรมเนียมการศึกษา	203,451,988.80	223,164,988.90
รวม รายได้จากการขายสินค้าและบริการ	203,451,988.80	223,164,988.90

นางอารีรัตน์ แกนกลาง

รักษาราชการแทนผู้อำนวยการกองคลัง



หมายเหตุ 16 รายได้อื่น

หน่วย : บาท

	มี.ค. 2567	มี.ค. 2566
รายได้ดอกเบี้ยเงินฝากจากสถาบันการเงิน	5,152,524.70	3,920,164.16
เงินเหลือจากปีเก่า	256,119.90	0.00
รายได้ดอกเบี้ยเงินฝาก (แผ่นดิน)	15,813.50	8,298.21
รายได้ค่าปรับอื่น (แผ่นดิน)	0.00	378,347.29
รายได้จากการขายครุภัณฑ์	500.00	0.00
รายได้ค่าของเบ็ดเตล็ด	0.00	560.00
รายได้เงินนอกงบประมาณ	76,675,810.82	69,414,782.70
รวม รายได้อื่น	82,100,768.92	73,722,152.36

หมายเหตุ 17 ค่าใช้จ่ายบุคลากร

หน่วย : บาท

	มี.ค. 2567	มี.ค. 2566
เงินเดือน	45,806,571.84	49,684,580.00
ค่าจ้าง	176,753,750.69	168,252,268.26
เงินเพิ่ม	15,000.00	120,000.00
เงินประจำตำแหน่ง	10,819,188.04	9,871,956.22
เงินเดือนและค่าจ้างอื่น	210,000.00	80,150.00
เงินช่วยค่าครองชีพ	2,421,100.83	2,494,119.60
ค่าตอบแทนพนักงานราชการ	4,111,538.62	3,882,010.00
เงินช่วยการศึกษาบุตร	331,800.00	0.00
เงินช่วยการศึกษาบุตร-พนักงานเงินแผ่นดิน	209,037.00	562,457.00
เงินช่วยการศึกษาบุตร-พนักงานเงินรายได้	70,080.00	99,974.00
เงินช่วยค่ารักษาพยาบาล คนไข่นอก Rel	2,353,176.06	0.00
เงินช่วยค่ารักษาพยาบาล คนไข้ใน Rel	697,136.96	0.00
เงินช่วยค่ารักษาพยาบาล-คนไข่นอก เอกชน	8,220.00	0.00
เงินช่วยค่ารักษาพยาบาล-คนไข้ใน เอกชน	35,887.09	11,000.00
ค่ารักษาพยาบาลพนักงานเงินแผ่นดิน ผู้ป่วยนอก รพ.รัฐ	15,678.50	2,519,973.70

นางอารีรัตน์ แกนกลาง
รักษาราชการแทนผู้อำนวยการกองคลัง



	มี.ค. 2567	มี.ค. 2566
ข้าราชการพยาบาลพนักงานเงินแผ่นดิน ผู้ป่วยใน รพ.รัฐ	5,600.00	1,274,749.25
ข้าราชการพยาบาลพนักงานเงินรายได้ ผู้ป่วยนอก รพ.รัฐ	6,643.00	11,386.75
ข้าราชการพยาบาลพนักงานเงินรายได้ ผู้ป่วยใน รพ.รัฐ	0.00	1,718.00
ข้าราชการพยาบาลพนักงานเงินรายได้ ผู้ป่วยใน รพ.เอกชน	10,000.00	0.00
เงินช่วยเหลือกรณีเสียชีวิต-พนักงานเงินแผ่นดิน	0.00	40,000.00
เงินชดเชยสมาชิก กบข.	597,565.51	625,003.20
เงินสมทบ กบข.	896,348.26	937,504.80
เงินสมทบ ปปส.-Rel	4,454,448.00	2,813,149.00
เงินสมทบ กสจ.	65,410.20	76,183.20
ค่าเช่าบ้าน	343,141.94	283,309.68
เงินสมทบกองทุนสำรองเลี้ยงชีพพนักงานรัฐ-พนักงานเงินแผ่นดิน	4,369,184.66	4,219,420.33
เงินสมทบกองทุนสำรองเลี้ยงชีพพนักงานรัฐ-พนักงานเงินรายได้	1,150,896.85	1,229,749.93
เงินสมทบกองทุนเงินทดแทน	233,984.00	232,259.00
รวม ค่าใช้จ่ายบุคลากร	255,991,388.05	249,322,921.92

หมายเหตุ 18 ค่าบำเหน็จบำนาญ

หน่วย : บาท

	มี.ค. 2567	มี.ค. 2566
บำเหน็จดำรงชีพ	4,059,247.75	2,204,947.00
บำนาญปกติ	36,342,187.55	33,518,001.83
เงินช่วยเหลือผู้รับเบี้ยหวัด	75,592.80	75,592.80
เงินบำเหน็จตกทอด	1,152,368.00	0.00
เงินบำเหน็จ	871,168.00	624,636.00
บำเหน็จรายเดือน	1,196,292.00	1,027,398.00
เบี้ยหวัด	0.00	9,000.00
เงินข้าราชการพยาบาลบำนาญไขนอกรัฐ	4,035,681.47	3,770,623.75
เงินข้าราชการพยาบาลบำนาญไขในรัฐ	716,131.71	1,501,973.41
เงินข้าราชการพยาบาลบำนาญไขในเอกชน	72,015.81	34,424.09
ค่าเล่าเรียนบุตรของข้าราชการบำนาญ	64,150.00	86,150.00

นางอารีรัตน์ แกนกลาง

รักษาราชการแทนผู้อำนวยการกองคลัง



	มี.ค. 2567	มี.ค. 2566
เงินช่วยเหลือกรณีผู้รับบำนาญตาย	61,263.60	133,939.05
รวม ค่าบำเหน็จบำนาญ	48,646,098.69	42,986,685.93

หมายเหตุ 19 ค่าตอบแทน

หน่วย : บาท

	มี.ค. 2567	มี.ค. 2566
ค่าตอบแทนการสอน	2,809,200.00	11,210,545.00
ค่าล่วงเวลาางประมาณแผ่นดิน	24,300.00	0.00
ค่าตอบแทนรถประจำตำแหน่ง	921,790.00	952,800.00
ค่าตอบแทนการปฏิบัติงาน	19,226,175.39	8,714,584.00
เงินตอบแทนเต็มขั้น	167,374.68	72,855.72
ค่าตอบแทนอื่น	0.00	1,362,820.00
รวม ค่าตอบแทน	23,148,840.07	22,313,604.72

หมายเหตุ 20 ค่าใช้สอย

หน่วย : บาท

	มี.ค. 2567	มี.ค. 2566
ค่าเบี้ยเลี้ยงในประเทศ	488,390.00	605,010.00
ค่าใช้จ่ายเดินทางไปราชการ ในประเทศ	867,918.76	802,030.80
ค่าที่พักในประเทศ	772,883.68	1,073,032.53
ค่าใช้จ่ายด้านการฝึกอบรม ในประเทศ	3,004,237.24	4,248,671.59
ค่าใช้จ่ายด้านการฝึกอบรม ต่างประเทศ	36,068.00	77,400.00
ค่าเบี้ยเลี้ยงต่างประเทศ	0.00	83,000.00
ค่าที่พักต่างประเทศ	0.00	34,622.64
ค่าใช้จ่ายเดินทางไปราชการ ต่างประเทศ	0.00	31,905.00
ค่าใช้จ่ายด้านการฝึกอบรม บุคคลภายนอก	9,354,784.40	8,090,618.00
ค่าใช้จ่ายอื่นๆ	3,353,814.98	1,409,628.19
ค่าเบี้ยประกันภัย	302,367.18	0.00



	มี.ค. 2567	มี.ค. 2566
ค่าใช้จ่ายในการประชุม	2,012,681.74	216,955.00
ค่าประชาสัมพันธ์	959,720.00	5,200.00
ค่าจ้างเหมาบริการ-ภายนอก	16,450,062.36	17,844,293.11
ค่าซ่อมแซม&บำรุงฯ	1,024,877.05	1,191,032.07
ค่าธรรมเนียม	200.00	0.00
รวม ค่าใช้สอย	38,628,005.39	35,713,398.93

หมายเหตุ 21 ค่าวัสดุ

หน่วย : บาท

	มี.ค. 2567	มี.ค. 2566
ค่าวัสดุ	20,608,450.91	28,689,540.57
ค่าครุภัณฑ์มูลค่าต่ำกว่าเกณฑ์	1,053,598.00	1,102,326.00
ค่าเชื้อเพลิง	0.00	437,660.60
รวม ค่าวัสดุ	21,662,048.91	30,229,527.17

หมายเหตุ 22 ค่าสาธารณูปโภค

หน่วย : บาท

	มี.ค. 2567	มี.ค. 2566
ค่าไฟฟ้า	15,934,496.07	17,209,232.66
ค่าประปา&น้ำบาดาล	2,014,955.52	2,577,974.54
ค่าโทรศัพท์	422,719.84	380,498.22
ค่าไปรษณีย์โทรเลข	149,187.00	193,588.00
รวม ค่าสาธารณูปโภค	18,521,358.43	20,361,293.42



หมายเหตุ 23 ค่าใช้จ่ายจากการอุดหนุน

หน่วย : บาท

	มี.ค. 2567	มี.ค. 2566
ค่าใช้จ่ายเงินอุดหนุน	26,335,134.46	14,281,552.68
ค่าใช้จ่ายเงินอุดหนุนกองทุนพัฒนาบุคลากร	4,053,081.58	5,948,780.00
ค่าใช้จ่ายเงินอุดหนุนกองทุนวิจัย ม.ราชภัฏนครราชสีมา	18,375,734.00	21,146,524.71
รวม ค่าใช้จ่ายจากการอุดหนุน	48,763,950.04	41,376,857.39

หมายเหตุ 24 ค่าใช้จ่ายอื่น

หน่วย : บาท

	มี.ค. 2567	มี.ค. 2566
ค่าใช้จ่ายอื่น	529,287.50	840,914.40
T/E ระหว่างหน่วยงาน	40,242.85	37,877.26
T/E โอนรายได้แผ่นดินให้ บก.	272,433.40	387,205.50
รวม ค่าใช้จ่ายอื่น	841,963.75	1,265,997.16

หมายเหตุ 25 ค่าเสื่อมราคาและตัดจำหน่าย

หน่วย : บาท

	มี.ค. 2567	มี.ค. 2566
ขาดทุนจากการตัดจำหน่ายสินทรัพย์	3.00	1.00
รวม ค่าเสื่อมราคาและตัดจำหน่าย	3.00	1.00

หมายเหตุ 26 ต้นทุนทางการเงิน

หน่วย : บาท

	มี.ค. 2567	มี.ค. 2566
ดอกเบี้ยจ่าย-เงินกู้ยืมระยะยาว	331,016.87	398,731.85
รวม ต้นทุนทางการเงิน	331,016.87	398,731.85