



รายงานทางการเงิน
มหาวิทยาลัยราชภัฏนครราชสีมา
ประจำปีงบประมาณ พ.ศ.2565



มหาวิทยาลัยราชภัฏนครราชสีมา

งบแสดงฐานะการเงิน

ณ วันที่ 30 กันยายน 2565

(หน่วย:บาท)

	หมายเหตุ	30 ก.ย. 65	30 ก.ย. 64
สินทรัพย์			
สินทรัพย์หมุนเวียน			
เงินสดและรายการเทียบเท่าเงินสด	5	993,544,824.12	960,486,349.42
ลูกหนี้ระยะสั้น	6	133,200.00	20,094,300.00
วัสดุคงเหลือ	7	353,844.00	945,897.00
รวมสินทรัพย์หมุนเวียน		994,031,868.12	981,526,546.42
สินทรัพย์ไม่หมุนเวียน			
ที่ดิน อาคาร และอุปกรณ์ - สุทธิ	8	1,734,306,648.37	1,792,007,776.73
รวมสินทรัพย์ไม่หมุนเวียน		1,734,306,648.37	1,792,007,776.73
รวมสินทรัพย์		2,728,338,516.49	2,773,534,323.15
หนี้สิน			
หนี้สินหมุนเวียน			
เจ้าหนี้ระยะสั้น	9	770,872.50	20,975,569.00
เงินรับฝากระยะสั้น	10	30,743,060.77	29,775,275.40
รวมหนี้สินหมุนเวียน		31,513,933.27	50,750,844.40
หนี้สินไม่หมุนเวียน			
เงินกู้ยืมระยะยาว	11	25,147,997.30	32,792,915.53
รวมหนี้สินไม่หมุนเวียน		25,147,997.30	32,792,915.53
รวมหนี้สิน		56,661,930.57	83,543,759.93
สินทรัพย์สุทธิ/ส่วนทุน			
ทุน		720,124,807.11	720,124,807.11
รายได้สูง/(ต่ำ)กว่าค่าใช้จ่ายสะสม		1,951,551,778.81	1,969,865,756.11
รวมสินทรัพย์สุทธิ/ส่วนทุน		2,671,676,585.92	2,689,990,563.22
รวมหนี้สินและสินทรัพย์สุทธิ/ส่วนทุน		2,728,338,516.49	2,773,534,323.15

หมายเหตุประกอบงบการเงินเป็นส่วนหนึ่งของงบการเงินนี้

ลงชื่อ.....

นางอรวิรัตน์ แก่นกลาง

รักษาราชการแทนผู้อำนวยการกองคลัง

ลงชื่อ.....

ผู้ช่วยศาสตราจารย์ ดร.อดิสร เนาวนนท์

อธิการบดี



มหาวิทยาลัยราชภัฏนครราชสีมา
งบแสดงผลการดำเนินงานทางการเงิน
สำหรับปีสิ้นสุดวันที่ 30 กันยายน 2565

(หน่วย:บาท)

	หมายเหตุ	30 ก.ย. 65	30 ก.ย. 64
รายได้			
รายได้จากงบประมาณ	12	605,200,641.49	696,434,495.61
รายได้จากการขายสินค้าและบริการ	13	347,375,460.00	276,273,434.09
รายได้อื่น	14	392,544,593.62	307,167,804.81
รวมรายได้		1,345,120,695.11	1,279,875,734.51
ค่าใช้จ่าย			
ค่าใช้จ่ายบุคลากร	15	486,340,429.98	475,446,051.57
ค่าบำเหน็จบำนาญ	16	78,538,335.74	76,562,637.64
ค่าตอบแทน	17	56,295,105.93	50,291,427.08
ค่าใช้จ่ายสอย	18	130,978,836.76	87,456,979.32
ค่าวัสดุ	19	88,982,685.00	102,739,593.80
ค่าสาธารณูปโภค	20	28,528,470.35	32,792,876.10
ค่าเสื่อมราคาและค่าตัดจำหน่าย	21	187,463,302.95	174,714,195.32
ค่าใช้จ่ายจากการอุดหนุน	22	292,803,484.05	238,448,921.24
ค่าใช้จ่ายอื่น	23	12,139,490.92	10,385,284.46
รวมค่าใช้จ่าย		1,362,070,141.68	1,248,837,966.53
รายได้สูง/(ต่ำ)กว่าค่าใช้จ่ายก่อนต้นทุน		(16,949,446.57)	31,037,767.98
ทางการเงิน			
ต้นทุนทางการเงิน	24	849,881.77	1,087,216.31
รายได้สูง/(ต่ำ)กว่าค่าใช้จ่ายสุทธิ		(17,799,328.34)	29,950,551.67

หมายเหตุประกอบงบการเงินเป็นส่วนหนึ่งของงบการเงินนี้

ลงชื่อ.....

นางอารีรัตน์ แก่นกลาง

รักษาราชการแทนผู้อำนวยการกองคลัง

ลงชื่อ.....

ผู้ช่วยศาสตราจารย์ ดร.อดิศร เนาวนนท์

อธิการบดี



บทสรุปผู้บริหาร

การดำเนินงานโดยรวมของมหาวิทยาลัยราชภัฏนครราชสีมาในปีงบประมาณ 2565 ซึ่งประกอบด้วยงบแสดงฐานะการเงิน และงบแสดงผลการดำเนินงานทางการเงิน จัดทำขึ้นเพื่อประโยชน์แก่ฝ่ายบริหารในการใช้ข้อมูลเพื่อวางแผน ควบคุม ติดตามประเมินผล ตลอดจนการตัดสินใจ ในการดำเนินงานของมหาวิทยาลัย โดยมีสาระสำคัญสรุปได้ดังนี้

1. การวิเคราะห์ผลการดำเนินงาน

1.1 ผลการดำเนินงานสำหรับปีงบประมาณ 2565 ณ วันที่ 30 กันยายน 2565

เปรียบเทียบผลการดำเนินงาน สำหรับปีงบประมาณ 2565 และ ปีงบประมาณ 2564

หน่วย:บาท

	30 ก.ย. 65	30 ก.ย. 64	เพิ่ม (ลด)	ร้อยละ
รายได้				
รายได้จากงบประมาณ	605,200,641.49	696,434,495.61	(91,233,854.12)	(13.10)
รายได้จากการขายสินค้าและบริการ	347,375,460.00	276,273,434.09	71,102,025.91	25.74
รายได้อื่น	392,544,593.62	307,167,804.81	85,376,788.81	27.79
รวมรายได้	1,345,120,695.11	1,279,875,734.51	65,244,960.60	5.10
หัก ค่าใช้จ่ายรวม	1,362,070,141.68	1,248,837,966.53	113,232,175.15	9.07
ต้นทุนทางการเงิน	849,881.77	1,087,216.31	(237,334.54)	(21.83)
รวมรายจ่าย	1,362,920,023.45	1,249,925,182.84	112,994,840.61	9.04
รายได้สูง/(ต่ำ)กว่าค่าใช้จ่ายสุทธิ	(17,799,328.34)	29,950,551.67	(47,749,880.01)	(159.43)

รายได้สูง/(ต่ำ)กว่าค่าใช้จ่ายสุทธิ ณ วันที่ 30 กันยายน 2565 พบว่ามีรายรับต่ำกว่ารายจ่าย จำนวนเงิน 17,799,328.34 บาท ลดลง 47,749,880.01 บาท หรือร้อยละ 159.43 เมื่อเทียบกับปีก่อน โดยมีรายได้จากงบประมาณ ลดลง 91,233,854.12 บาท หรือร้อยละ 13.10 เนื่องจากมหาวิทยาลัยได้รับจัดสรรงบประมาณเงินอุดหนุนเพิ่มเติมและได้รับจัดสรรงบประมาณเบิกแทนกัน โครงการยกระดับเศรษฐกิจและสังคมรายตำบลแบบบูรณาการ (1 ตำบล 1 มหาวิทยาลัย) รายได้จากการขายสินค้าและบริการ (ค่าธรรมเนียมการศึกษา) เพิ่มขึ้น 71,102,025.91 บาท หรือ ร้อยละ 25.74 เนื่องจากมหาวิทยาลัยจัดเก็บค่าธรรมเนียมการศึกษาได้สูงกว่าปีก่อน และรายได้อื่น เพิ่มขึ้น 85,376,788.81 บาท หรือร้อยละ 27.79 เนื่องจากในไตรมาสแรกของปีงบประมาณ 2565 มหาวิทยาลัยได้รับงบกลาง แผนงานบริหารเพื่อรองรับกรณีฉุกเฉินหรือจำเป็น เงินอุดหนุนทั่วไป โครงการขับเคลื่อนเศรษฐกิจและสังคมฐานรากหลังโควิดด้วยเศรษฐกิจ BCG (U2T for BCG)



การวิเคราะห์ในรายละเอียดแยกแต่ละประเภทของรายได้และค่าใช้จ่าย มีดังนี้

1.2 รายได้จังกงบประมาณ

เปรียบเทียบรายได้จังกงบประมาณ สำหรับปีงบประมาณ 2565 และ ปีงบประมาณ 2564

หน่วย:บาท

	30 ก.ย. 65	30 ก.ย. 64	เพิ่ม (ลด)	ร้อยละ
รายได้จังกบบุคลากร	117,954,065.21	118,255,968.22	(301,903.01)	(0.26)
รายได้จังกงบดำเนินงาน	5,833,376.46	4,323,248.72	1,510,127.74	34.93
รายได้จังกงบลงทุน	83,348,870.00	176,447,936.76	(93,099,066.76)	(52.76)
รายได้จังกบเงินอุดหนุน	296,082,065.68	303,008,790.43	(6,926,724.75)	(2.29)
รายได้จังกบรายจ่ายอื่น	15,000.00	1,018,000.00	(1,003,000.00)	(98.53)
รายได้จังกบบกลาง	101,967,264.14	93,380,551.48	8,586,712.66	9.20
รวม รายได้จังกงบประมาณ	605,200,641.49	696,434,495.61	(91,233,854.12)	(13.10)

ในปีงบประมาณ 2565 มหาวิทยาลัยได้รับจัดสรรงบประมาณแผ่นดิน สำหรับผลการเบิกจ่ายจากเงินงบประมาณ พบว่า รายได้จังกงบประมาณมีสัดส่วนของรายได้แต่ละประเภทในปีงบประมาณ 2565 แตกต่างจากปีก่อน โดยปีงบประมาณ 2565 ณ วันที่ 30 กันยายน 2565 มีการเบิกจ่ายเงินรายได้จังกงบประมาณแผ่นดิน จำนวน 605,200,641.49 บาท ลดลง 91,233,854.12 บาท หรือร้อยละ 13.10 เมื่อเปรียบเทียบกับปีก่อนพบว่า

รายได้จังกบบลงทุน ลดลงจากปีก่อนเท่ากับ 93,099,066.76 บาท หรือร้อยละ 52.76 เนื่องจากปีงบประมาณ 2565 ไม่ได้มีสิ่งก่อสร้างขนาดใหญ่ที่เป็นรายการผูกพันจากปีก่อน และสิ่งก่อสร้างขนาดใหญ่บางรายการอยู่ระหว่างดำเนินการตามสัญญา และเบิกจ่ายตามวงงาน

รายได้จังกบเงินอุดหนุน ลดลงจากปีก่อนเท่ากับ 6,926,724.75 หรือร้อยละ 2.29 เนื่องจากปีงบประมาณ 2565 มีหลักเกณฑ์วิธีการจัดสรรงบค่าวัสดุของนักศึกษาหลายหัวลดลงจากปีงบประมาณ 2564 ร้อยละ 50

รายได้จังกบรายจ่ายอื่น ลดลงจากปีก่อนเท่ากับ 1,003,000.00 หรือร้อยละ 98.53 เนื่องจากในปีงบประมาณ 2565 มหาวิทยาลัยไม่ได้รับจัดสรรงบประมาณจากสำนักงบประมาณ แต่ในช่วงเดือนพฤษภาคม มหาวิทยาลัยได้รับงบประมาณเบิกแทนกันจากกรมส่งเสริมสิ่งแวดล้อมและทำการเบิกจ่ายในเดือนกันยายน



1.3 รายได้จากการขายสินค้าและบริการ

เปรียบเทียบรายได้จากการขายสินค้าและบริการ สำหรับปีงบประมาณ 2565 และ ปีงบประมาณ 2564

หน่วย:บาท

	30 ก.ย. 65	30 ก.ย. 64	เพิ่ม (ลด)	ร้อยละ
รายได้ค่าธรรมเนียมการศึกษา				
รายได้เงินบำรุงการศึกษา (บกศ.)				
รายได้ค่าธรรมเนียมการศึกษาภาค ปกติ	270,718,830.00	203,203,261.69	67,515,568.31	33.23
รายได้ค่าสมัครสอบภาค ปกติ	987,300.00	1,118,250.00	(130,950.00)	(11.71)
รายได้เงินบำรุงการศึกษาโรงเรียนสาธิต	18,634,300.00	17,106,200.00	1,528,100.00	8.93
รายได้เงินบำรุงการศึกษาศูนย์การศึกษาพิเศษ	136,400.00	121,000.00	15,400.00	12.73
รายได้เงินบำรุงการศึกษา ป.โท ปกติ	209,090.00	146,650.00	62,440.00	42.58
รายได้เงินบำรุงการศึกษาโรงเรียนสาธิต ฝ่ายมัธยม	4,137,500.00	0.00	4,137,500.00	100.00
รายได้จากการขายสินทรัพย์เก่า	44,879.00	46,473.00	(1,594.00)	(3.43)
รายได้ค่าปรับส่งงานล่าช้า	204,504.00	334,874.40	(130,370.40)	(38.93)
รวม รายได้เงินบำรุงการศึกษา (บกศ.)	295,072,803.00	222,076,709.09	72,996,093.91	32.87
รายได้เงินบำรุงการศึกษา (กศ.ปช.)				
รายได้ค่าธรรมเนียมการศึกษาภาค กศ.ปช.	28,171,220.00	34,150,845.00	(5,979,625.00)	(17.51)
รายได้ค่าสมัครสอบภาค กศ.ปช.	93,000.00	142,000.00	(49,000.00)	(34.51)
รายได้เงินบำรุงการศึกษา ป.เอก	9,107,900.00	6,585,450.00	2,522,450.00	38.30
รายได้เงินบำรุงการศึกษา ป.โท พิเศษ	14,922,500.00	13,305,750.00	1,616,750.00	12.15
รายได้จากการของสินทรัพย์เก่า	6,690.00	12,680.00	(5,990.00)	(47.24)
รายได้ค่าปรับส่งงานล่าช้า	1,347.00	0.00	1,347.00	0.00
รวม รายได้การจัดการศึกษาเพื่อปวงชน (กศ.ปช.)	52,302,657.00	54,196,725.00	(1,894,068.00)	(3.49)
รวม รายได้จากการขายสินค้าและบริการ	347,375,460.00	276,273,434.09	71,102,025.91	25.74

สำหรับปีงบประมาณ 2565 มหาวิทยาลัยมีรายได้จากการขายสินค้าและบริการ แตกต่างจากปีก่อน โดยปีงบประมาณ 2565 ณ วันที่ 30 กันยายน 2565 มีรายได้จากการขายสินค้าและบริการ จำนวน 347,375,460.00 บาท เพิ่มขึ้น 71,102,025.91 หรือร้อยละ 25.74 เมื่อเปรียบเทียบกับปีก่อน พบว่า

รายได้ค่าธรรมเนียมการศึกษา ภาคปกติ เพิ่มขึ้นจากปีก่อนเท่ากับ 72,996,093.91 บาท หรือร้อยละ 32.87 เนื่องจากปีงบประมาณ 2565 มหาวิทยาลัยมีการเปิดรับนักศึกษาระดับปริญญาตรีคณะพยาบาลศาสตร์ และโรงเรียนสาธิตมัธยมซึ่งมีการรับนักเรียนใหม่ระดับมัธยมศึกษาตอนต้นและมัธยมศึกษาตอนปลาย



รายได้ค่าธรรมเนียมการศึกษา กศ.ปช. ลดลงจากปีก่อนเท่ากับ 1,894,068.00 หรือร้อยละ 3.49
เนื่องจากนักศึกษาลดลงจากปีก่อนรายละเอียดตามตารางเปรียบเทียบจำนวนนักศึกษาทั้งหมดทุกระดับ
การศึกษาปีการศึกษา 2563-2565

รายได้เงินบำรุงการศึกษาโรงเรียนสาธิต เพิ่มขึ้นจากปีก่อนเท่ากับ 1,528,100 บาท หรือร้อยละ 8.93
เนื่องจากโรงเรียนสาธิตมีการชำระค่าธรรมเนียมการศึกษาผ่านเคาน์เตอร์เซอร์วิส โดยนำส่งค่าสมาชิกชมรม
ผู้ปกครองและค่าประกันอุบัติเหตุเข้าเป็นเงินรับฝากมหาวิทยาลัย

รายได้เงินบำรุงการศึกษาโรงเรียนสาธิต ฝ่ายมัธยม เพิ่มขึ้นจากปีก่อนเท่ากับ 4,137,500.00 หรือร้อยละ
100.00 เนื่องจากในปีการศึกษา 2565 มหาวิทยาลัยได้เปิดทำการสอนในระดับมัธยมศึกษาตอนต้นและ
มัธยมศึกษาตอนปลาย

เปรียบเทียบจำนวนนักศึกษาทั้งหมด ทุกระดับการศึกษา ปีการศึกษา 2563-2565
จำแนกตามการจัดการเรียนการสอน

การจัดการเรียนการสอน	ปีการศึกษา				
	2563	2564		2565	
	จำนวน	จำนวน	ร้อยละ	จำนวน	ร้อยละ
ปกติ	12,385	12,162	(1.8)	11,836	(2.68)
กศ.ปช./ภาคพิเศษ	2,723	2,682	(1.51)	2,276	(15.14)
รวม	15,108	14,844	(1.75)	14,112	(4.93)

ที่มา : ข้อมูลสารสนเทศเชิงยุทธศาสตร์ ปีการศึกษา 2565 มหาวิทยาลัยราชภัฏนครราชสีมา



เปรียบเทียบประมาณการรายรับกับรายรับจริงประจำปีของมหาวิทยาลัย ปีงบประมาณ 2565 และ
ปีงบประมาณ 2564

ระดับ	ปีงบประมาณ 2565			ปีงบประมาณ 2564		
	ประมาณการ รายรับ	รายรับจริง	ร้อยละ รายรับเทียบ จาก ประมาณการ	ประมาณการ รายรับ	รายรับจริง	ร้อยละ รายรับเทียบ จาก ประมาณการ
รายได้เงินบำรุงการศึกษา						
ปริญญาตรี	241,117,200.00	272,164,603.00	112.88	207,726,300.00	204,849,509.09	98.62
โรงเรียนสาธิตฯ ฝ่ายประถม	19,533,500.00	18,634,300.00	95.40	18,555,000.00	17,106,200.00	92.19
โรงเรียนสาธิตฯ ฝ่ายมัธยม	4,137,500.00	4,137,500.00	100.00	0.00	0.00	0.00
ศูนย์การศึกษาพิเศษ	160,600.00	136,400.00	84.93	149,600.00	121,000.00	80.88
รวม	264,948,800.00	295,072,803.00	111.37	226,430,900.00	222,076,709.09	98.08
รายได้การจัดการศึกษาเพื่อปวงชน						
ปริญญาตรี	26,742,450.00	28,272,257.00	105.72	29,490,650.00	34,305,525.00	116.33
บัณฑิตวิทยาลัย	19,598,200.00	24,030,400.00	122.62	18,047,950.00	19,891,200.00	110.21
รวม	46,340,650.00	52,302,657.00	112.87	47,538,600.00	54,196,725.00	114.01

ที่มา : รายงานรายได้เงินนอกงบประมาณ ประจำปีงบประมาณ 2565 และ ปีงบประมาณ 2564 กองคลัง

สำนักงานอธิการบดี

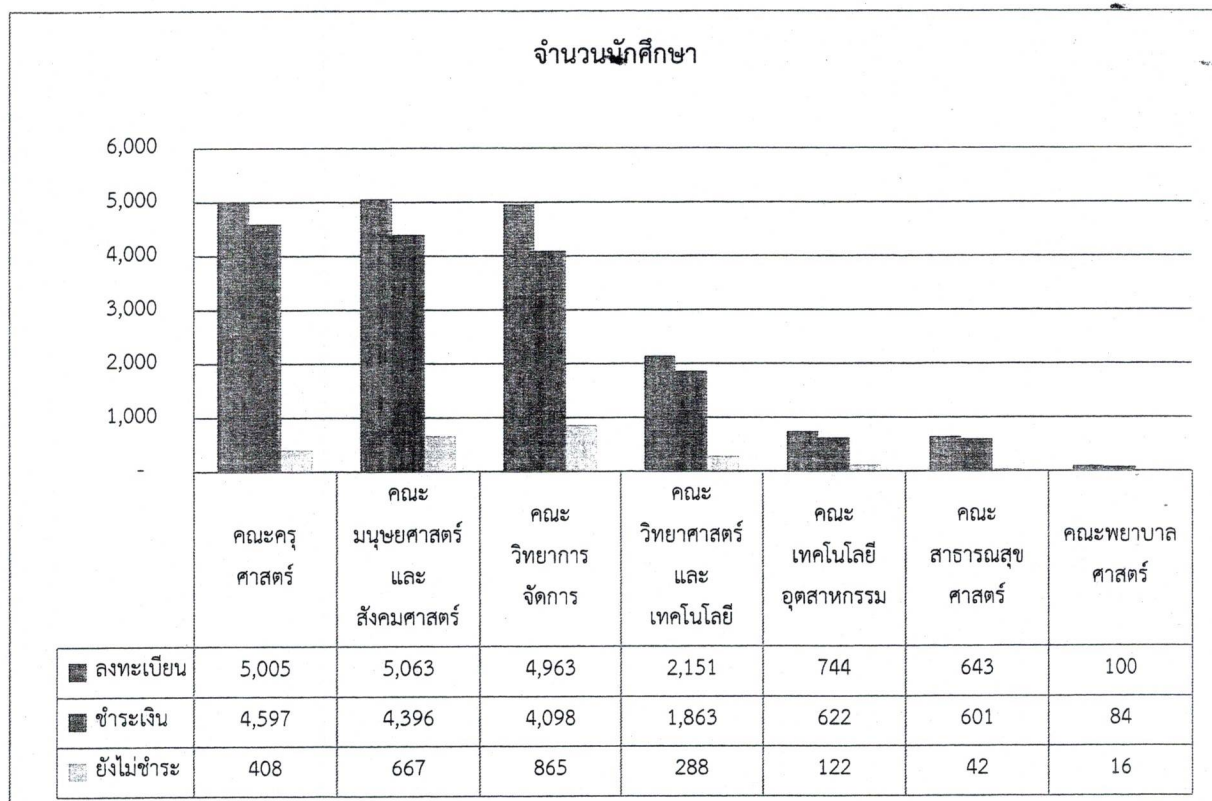

หมายเหตุ ข้อมูลตั้งแต่วันที่ 1 ตุลาคม 2564 ถึง วันที่ 30 กันยายน 2565

1.4 รายได้อื่น

เปรียบเทียบรายได้อื่น สำหรับปีงบประมาณ 2565 และ ปีงบประมาณ 2564

หน่วย:บาท

	30 ก.ย. 65	30 ก.ย. 64	เพิ่ม (ลด)	ร้อยละ
เงินเหลือจ่ายปีเก่า	4,258.60	27,000.00	(22,741.40)	(84.23)
รายได้ดอกเบี้ยเงินฝาก (แผ่นดิน)	17,889.22	17,239.04	650.18	3.77
รายได้ค่าของเบ็ดเตล็ด	11,440.00	14,505.00	(3,065.00)	(21.13)
รายได้จากการขายครุภัณฑ์	43,075.00	11,385.00	31,690.00	278.35
รายได้จากการบริจาคสินทรัพย์	321,900.00	119,000.00	202,900.00	170.50
รายได้ค่าปรับอื่น (แผ่นดิน)	229,622.06	803,921.88	(574,299.82)	(71.44)
TR-รับเงินกู้	163,528,126.01	167,266,460.60	(3,738,334.59)	(2.23)
รายได้เงินนอกงบประมาณ	228,388,282.73	138,908,293.29	89,479,989.44	64.42
รวม รายได้อื่น	392,544,593.62	307,167,804.81	85,376,788.81	27.79



รายได้อื่นมีสัดส่วนของรายได้แต่ละประเภทในปีงบประมาณ 2565 แตกต่างจากปีก่อนอย่างมีสาระสำคัญ สำหรับปีงบประมาณ 2565 วันที่ 30 กันยายน 2565 รายได้อื่น เพิ่มขึ้นจากปีก่อนเท่ากับ 85,376,788.81 บาท หรือร้อยละ 27.79 ส่วนใหญ่เกิดจาก

รายได้เงินนอกงบประมาณ เพิ่มขึ้นจากปีก่อนเท่ากับ 89,479,989.44 หรือร้อยละ 64.42 เนื่องจากมหาวิทยาลัยได้รับจัดสรรงบประมาณเพื่อใช้สำหรับโครงการขับเคลื่อนเศรษฐกิจและสังคมฐานรากหลังโควิดด้วยเศรษฐกิจ BCG (U2T for BCG) จำนวน 122 ตำบล โดยมีวัตถุประสงค์เพื่อสร้างความรู้ ความเข้าใจและสร้างการมีส่วนร่วมในการพัฒนาเศรษฐกิจและสังคมในพื้นที่ ด้วยยุทธศาสตร์ BCG และการพัฒนาส่งเสริมผลิตภัณฑ์และบริการของชุมชน

1.5 ค่าใช้จ่ายรวมและต้นทุนทางการเงิน

เปรียบเทียบค่าใช้จ่ายรวมและต้นทุนทางการเงิน สำหรับปีงบประมาณ 2565 และ ปีงบประมาณ 2564

หน่วย:บาท

	30 ก.ย. 65	30 ก.ย. 64	เพิ่ม (ลด)	ร้อยละ
ค่าใช้จ่ายบุคลากร	486,340,429.98	475,446,051.57	10,894,378.41	2.29
ค่าบำเหน็จบำนาญ	78,538,335.74	76,562,637.64	1,975,698.10	2.58
ค่าตอบแทน	56,295,105.93	50,291,427.08	6,003,678.85	11.94
ค่าใช้จ่ายสอย	130,978,836.76	87,456,979.32	43,521,857.44	49.76
ค่าวัสดุ	88,982,685.00	102,739,593.80	(13,756,908.80)	(13.39)
ค่าสาธารณูปโภค	28,528,470.35	32,792,876.10	(4,264,405.75)	(13.00)
ค่าเสื่อมราคาและค่าตัดจำหน่าย	187,463,302.95	174,714,195.32	12,749,107.63	7.30
ค่าใช้จ่ายจากการอุดหนุน	292,803,484.05	238,448,921.24	54,354,562.81	22.80
ค่าใช้จ่ายอื่น	12,139,490.92	10,385,284.46	1,754,206.46	16.89
ต้นทุนทางการเงิน	849,881.77	1,087,216.31	(237,334.54)	(21.83)
รวมค่าใช้จ่ายรวมและต้นทุนทางการเงิน	1,362,920,023.45	1,249,925,182.84	112,994,840.61	9.04

สำหรับค่าใช้จ่ายรวมและต้นทุนทางการเงิน ปีงบประมาณ 2565 วันที่ 30 กันยายน 2565 จำนวน 1,362,920,023.45 บาท เพิ่มขึ้น 112,994,840.61 บาท หรือร้อยละ 9.04 จากปีก่อน พบว่า

ค่าตอบแทน เพิ่มขึ้นจากปีก่อนเท่ากับ 6,003,678.85 บาท หรือร้อยละ 11.94 เนื่องจากในปีงบประมาณ 2565 มีการเบิกจ่ายค่าตอบแทนการสอนและค่าตอบแทนการปฏิบัติงานเพิ่มขึ้น

ค่าใช้จ่ายสอย เพิ่มขึ้น 43,521,857.44 บาท หรือร้อยละ 49.76 เนื่องจาก มหาวิทยาลัยได้รับจัดสรรงบประมาณ แผนงานบริหารเพื่อรองรับกรณี ฉุกเฉินหรือจำเป็น เงินอุดหนุนทั่วไป โครงการขับเคลื่อน



เศรษฐกิจและสังคมฐานรากหลังโควิดด้วยเศรษฐกิจ BCG (U2T for BCG) ทำให้มีการเบิกจ่ายค่าใช้จ่ายด้านการฝึกอบรม และค่าจ้างเหมาบุคคลภายนอก เพิ่มขึ้นจากปีงบประมาณก่อน

ค่าสาธารณูปโภค ลดลงจากปีก่อนเท่ากับ 4,264,405.75 บาท หรือร้อยละ 13.00 เนื่องจากค่าไฟฟ้า ปีงบประมาณ 2565 ลดลงเพราะมหาวิทยาลัยปรับรูปแบบการเรียนการสอนให้สอดคล้องกับสถานการณ์แพร่ระบาดของเชื้อไวรัสโควิด-19 โดยใช้โปรแกรมการเรียนการสอน (Zoom)

ค่าใช้จ่ายจากการอุดหนุน เพิ่มขึ้นจากปีก่อนเท่ากับ 54,354,562.81 หรือร้อยละ 22.80 เนื่องจากมหาวิทยาลัยได้รับจัดสรรงบประมาณเงินอุดหนุนเพิ่มเติมค่าจ้างพนักงานในสถาบันอุดมศึกษา และได้รับจัดสรรงบประมาณเบิกแทนกัน โครงการยกระดับเศรษฐกิจและสังคม รายตำบลแบบบูรณาการ (1 ตำบล 1 มหาวิทยาลัย) ซึ่งเป็นโครงการต่อเนื่องจากปีงบประมาณ 2564 และรัฐบาลอนุญาตให้โครงการดังกล่าวเบิกจ่ายได้ถึงสิ้นเดือน ธันวาคม 2564

ค่าใช้จ่ายอื่น เพิ่มขึ้นจากปีก่อนเท่ากับ 1,754,206.46 หรือร้อยละ 16.89 เนื่องจากมหาวิทยาลัยมีการถอนเงินคืนนักศึกษาตามมาตรการให้การช่วยเหลือนักศึกษาลดค่าธรรมเนียมการศึกษา ภาคการศึกษาที่ 1/2564 และ 2/2564

2. การวิเคราะห์ฐานะการเงิน

ฐานะการเงิน ณ วันที่ 30 กันยายน 2565 ของมหาวิทยาลัยราชภัฏนครราชสีมา มีรายละเอียดดังนี้
เปรียบเทียบการวิเคราะห์ฐานะการเงิน สำหรับปีงบประมาณ 2565 และ ปีงบประมาณ 2564

หน่วย:บาท

	30 ก.ย. 65	30 ก.ย. 64	เพิ่ม (ลด)	ร้อยละ
สินทรัพย์รวม	2,728,338,516.49	2,773,534,323.15	(45,195,806.66)	(1.63)
หนี้สินรวม	56,661,930.57	83,543,759.93	(26,881,829.36)	(32.18)
ส่วนทุน	2,671,676,585.92	2,689,990,563.22	(18,313,977.30)	(0.68)

รายการเปลี่ยนแปลงที่สำคัญของสินทรัพย์ หนี้สิน และส่วนทุนของมหาวิทยาลัยราชภัฏนครราชสีมา ณ วันที่ 30 กันยายน 2565 เปรียบเทียบกับข้อมูล ณ วันที่ 30 กันยายน 2564 มีดังต่อไปนี้



2.1 การวิเคราะห์สินทรัพย์

ณ วันที่ 30 กันยายน 2565 มหาวิทยาลัยราชภัฏนครราชสีมา มีสินทรัพย์รวมทั้งสิ้น 2,728,338,516.49 บาท ลดลงจาก วันที่ 30 กันยายน 2564 จำนวน 45,195,806.66 บาท โดยมีรายละเอียดสำคัญ ดังนี้

เปรียบเทียบการวิเคราะห์สินทรัพย์ สำหรับปีงบประมาณ 2565 และ ปีงบประมาณ 2564

หน่วย:บาท

	30 ก.ย. 65	30 ก.ย. 64	เพิ่ม (ลด)	ร้อยละ
เงินสดและรายการเทียบเท่าเงินสด	993,544,824.12	960,486,349.42	33,058,474.70	3.44
ลูกหนี้ระยะสั้น	133,200.00	20,094,300.00	(19,961,100.00)	(99.34)
วัสดุคงเหลือ	353,844.00	945,897.00	(592,053.00)	(62.59)
ที่ดิน อาคาร และอุปกรณ์	1,734,306,648.37	1,792,007,776.73	(57,701,128.36)	(3.22)
รวม สินทรัพย์	2,728,338,516.49	2,773,534,323.15	(45,195,806.66)	(1.63)

เงินสดและรายการเทียบเท่าเงินสด จำนวน 993,544,824.12 บาท เพิ่มขึ้น 33,058,474.70 บาท หรือร้อยละ 3.44 เนื่องจากมหาวิทยาลัยมีเงินฝากธนาคารเพิ่มขึ้นจากปีก่อน

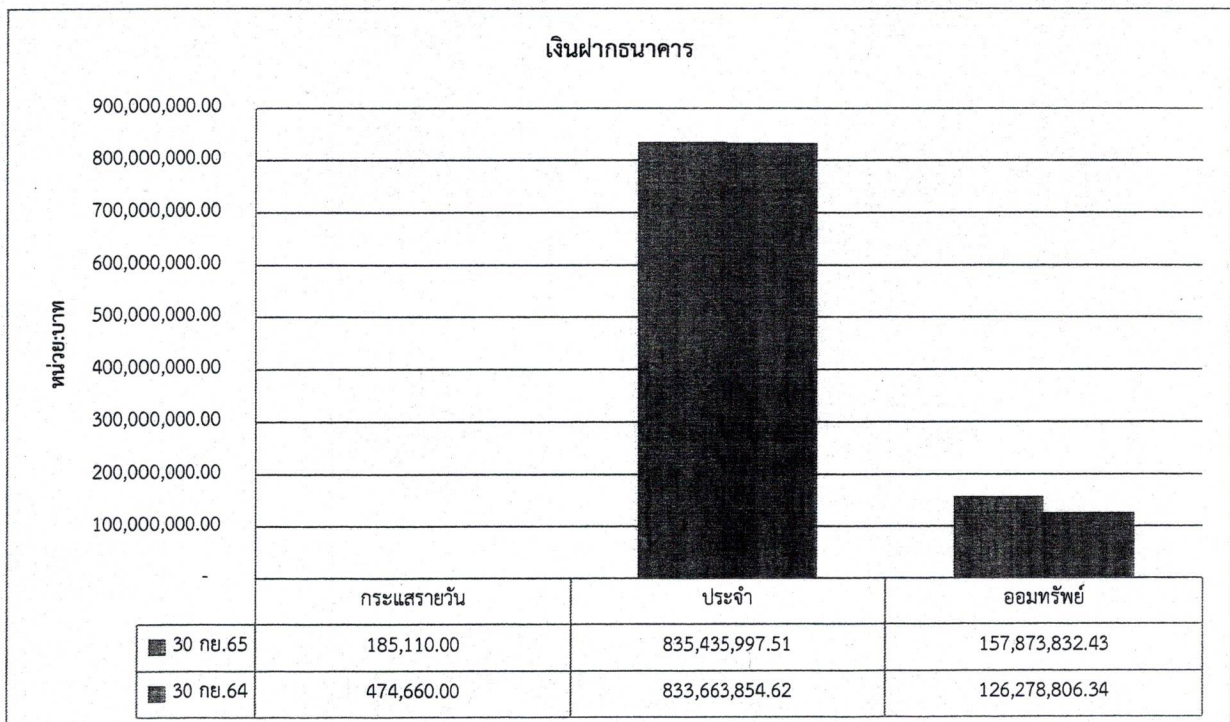



ลูกหนี้ระยะสั้น จำนวนเงิน 133,200.00 บาท ลดลง 19,961,100.00 บาท หรือร้อยละ 99.34 เนื่องจากรายการค้างรับจากกรมบัญชีกลาง มีการวางฎีกาเบิกจ่าย ช่วงสิ้นปีงบประมาณ กรมบัญชีกลางจะดำเนินการโอนเงินเข้าบัญชีของมหาวิทยาลัยในปีงบประมาณถัดไป และกองคลังมีการเร่งรัด ติดตามการชำระหนี้ของลูกหนี้เงินยืม

ลูกหนี้เงินยืม	ยังไม่ถึงกำหนดชำระและการส่งใช้ใบสำคัญ	ถึงกำหนดชำระและการส่งใช้ใบสำคัญ	เกินกำหนดชำระและการส่งใช้ใบสำคัญ	รวม
30 ก.ย. 65	-	-	-	-
30 ก.ย. 64	-	-	1,977,200.00	1,977,200.00

2.2 การวิเคราะห์หนี้สิน

ณ วันที่ 30 กันยายน 2565 มหาวิทยาลัยราชภัฏนครราชสีมา มีหนี้สินรวมทั้งสิ้น 56,661,930.57 บาท ลดลงจากวันที่ 30 กันยายน 2564 จำนวน 26,881,829.36 บาท หรือร้อยละ 32.18 โดยมีรายละเอียดสำคัญ ดังนี้

เปรียบเทียบการวิเคราะห์หนี้สิน สำหรับปีงบประมาณ 2565 และ ปีงบประมาณ 2564

หน่วย:บาท

	30 ก.ย. 65	30 ก.ย. 64	เพิ่ม (ลด)	ร้อยละ
เจ้าหนี้ระยะสั้น	770,872.50	20,975,569.00	(20,204,696.50)	(96.32)
เงินรับฝากระยะสั้น	30,743,060.77	29,775,275.40	967,785.37	3.25
เงินกู้ยืมระยะยาว	25,147,997.30	32,792,915.53	(7,644,918.23)	(23.31)
รวม หนี้สิน	56,661,930.57	83,543,759.93	(26,881,829.36)	(32.18)

เจ้าหนี้ระยะสั้น ปีงบประมาณ 2565 เท่ากับ 770,872.50 ลดลง 20,204,696.50 บาท หรือร้อยละ 96.32 เนื่องจากเจ้าหนี้การค้าบุคคลภายนอก กองคลังมีการวางฎีกาเบิกจ่ายเงินงบประมาณในวันสิ้นปีงบประมาณ จึงส่งผลให้มีการเหลื่อมจ่ายในปีถัดไป

เงินรับฝากระยะสั้น ปีงบประมาณ 2565 เท่ากับ 30,743,060.77 บาท เพิ่มขึ้น 967,785.37 หรือร้อยละ 3.25 เนื่องจากหอพักนักศึกษา มีการนำส่งเงินประกันของเสียหาย เงินมัดจำคิยการ์ด สำหรับนักศึกษาใหม่ และหน่วยงานมีการโอนเงินโครงการบริการวิชาการต่าง ๆ เข้าบัญชีมหาวิทยาลัยแต่ยังไม่ได้ดำเนินการออกใบเสร็จ



เงินกู้ยืมระยะยาว ปีงบประมาณ 2565 เท่ากับ 25,147,997.30 บาท ลดลง 7,644,918.23 บาท หรือ ร้อยละ 23.31 เป็นเงินกู้ยืมสถาบันการเงินสกุลเงินบาท ธนาคารกรุงไทย อัตราดอกเบี้ยในการจ่ายชำระหนี้ ณ ปัจจุบัน ร้อยละ 2.90 โดยมหาวิทยาลัยมีภาระผูกพันที่ต้องชำระหนี้ทุกเดือน จำนวน 707,900 บาท